京城日報
十月二十七日(日) 夕刊
編輯兼發行人 兒島吉治
印刷人 小川三之介
京城府太平通一丁目
發行所 合資會社 京城日報社

秋深き逍遥山

淺い溪谷に陽をうけた晩秋の逍遥山は黃褐色に彩色され、そこ、こゝに紅葉が眞紅に燃えてゐる『紅葉は血よりも紅ゐに』と徳富蘆花が謳歌した如く眞紅に谷川の水にうつろひ、落葉は急流の石の間をうねり、堰きためられたよどみでは水までが眞赤だ、自在庵のあたりの溪流に腰をおろせば峰々を渡る秋風に、ばら／＼と音をたてゝ落葉する＝**寫眞說明**＝自在庵下方の中腹から赤外線寫眞にをさめた逍遥山（上）自在庵附近の紅葉に映ゆる瀧（右）落葉に染めた溪流（左）――河野特派員撮影――

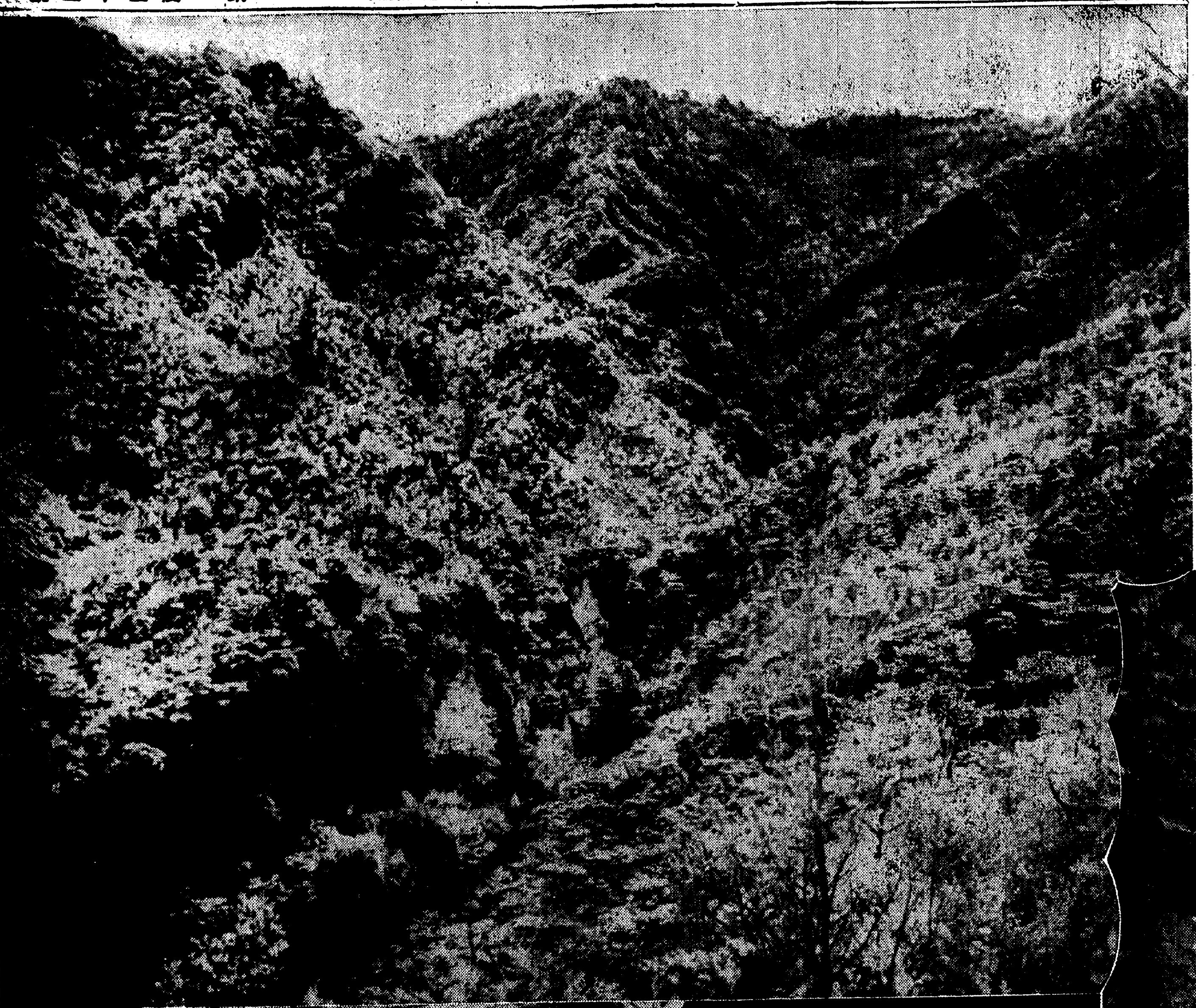

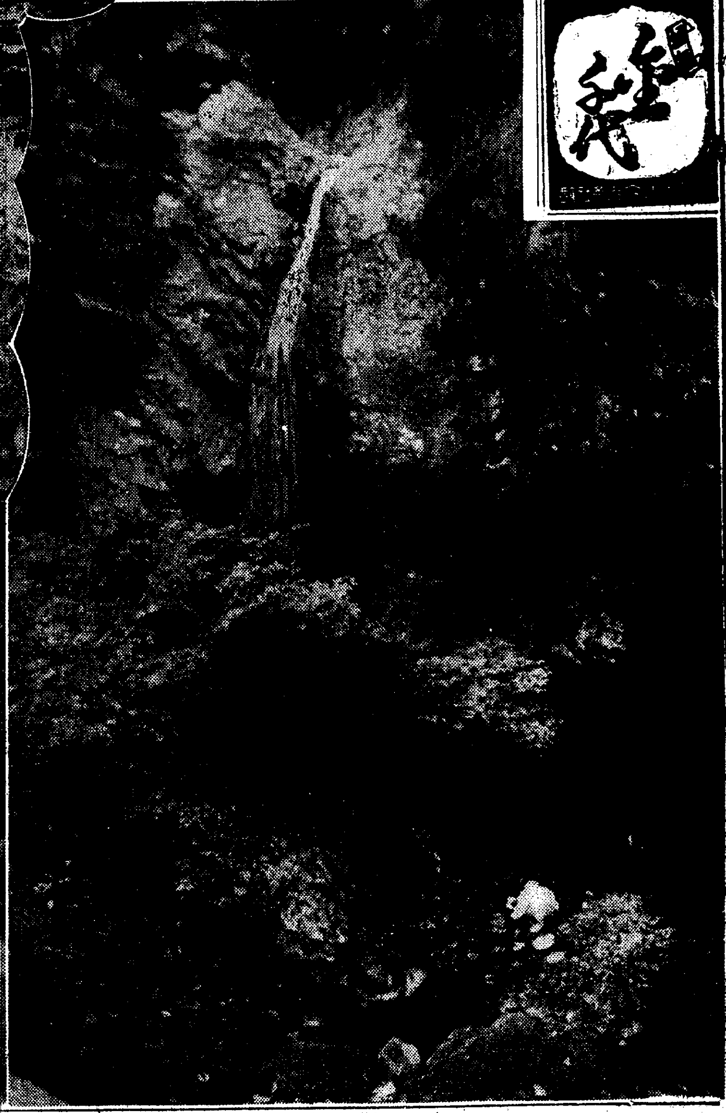

元寇 (75)

藤井眞澄 作
齋藤五百枝 畫

蒙古の使（二）

それからである。

加賀孫太郎の、殆んど三年半にわたる『辻藝人の生活』がつゞいたのは。

孫太郎も、それから虎彥も、お梅も『辻神樂師の開祖』である猿彥のやうな、名人氣質はもつてゐなかつたから、當時流行の猿樂や田樂を、自由に取入れることが出來た。

その上、今日でいふ輕技のやうな高足や、奇術のやうな刀玉などを、孫太郎の太刀打の早業から新しく工夫して、演技の中へ組入れたりした。

それは開祖が見たら『邪道だッ』といつて叱つたかも知れないが、若し元のまゝの辻神樂をやつてゐたら、開祖と同じやうに、禁止されたであらう。

辻能や辻田樂などの名前は、文書の上に殘つてゐるが、辻神樂だけは何處にも見えないところによると、これは開祖猿彥一代で絕えたものらしい。

今日でも、どん底大衆の苦難の中から、ほんとうに立派なすばらしいものが生れても、表面に浮び出て多くの人々に認められない間に、時の政府によつて根こそぎ絕滅されてしまふことが度々ある。

『北條政府つひに辻神樂を禁止し斷絕す』だ。

では、孫太郎などの變節改造したものは、何んと云つたらよいのであらうか。それは『辻能』に最も近いものであつたやうだから、『神樂の辻能』と名付けるのが、一ばん面白いやうに思はれる。

この時代から間もなく『猿樂の能』が流行し、ついで『田樂の能』が盛んになつてゐるところを見ると、この神樂の辻能が、その源を作つた……のかも知れない。

それは時勢に會ふやうに改造されたほどあつて、この新しい街道藝術は、大抵の土地で評判されて三人の生活を作るに足りたのである。

孫太郎、もう『辻斬』をやらなくともよかつた。それに『あゝ人を斬りたい』といふ氣持、あのごみため路地時代ほど、痛切には起らなかつたやうだ。

太刀を振る――といふ要求が、街上演技のたちまはりによつて、いくらか、滿足されたのでもあらう。辻斬から辻能への變轉だ。

また、水無瀬の船中で、中内是宣と名乘る怪老人が、あのギイ／＼聲で、最後に云つた言葉は『日本人はみんな天照大神のみすゑであるから、萬國の人間とは全く違つた尊いヒトなのぢや。ヒトとは日の留まつた意味、太陽のこりかたまつた――といふ義ぢや。それで、男子を彥即ち日ノ子といひ、女子を姫即ち日ノ女と申すのぢや、これ、この尊い日本人を、誤つて傷け又は殺してはなりませぬぞ。若し殺したかつたら、よいか、國にあだなす外國の人間共を、思ひきり斬りなされい』

この言靈が、孫太郎の心の奧底で、そーつと、はたらいたのかも知れない。

恐らく、この二つの力――演技と理論の力が一緒になつて『あゝ人を斬りたい』といふ心を、淨化したのであらう。

『むくりが攻めて來る……』

この薄氣味惡い聲は疾風のやうに、京の方から山陰道の辻々へ襲つて來た。まるで孫太郎等の後から後から、追つかけて來るやうだつた。

鎌倉で迷つてゐた『蒙古の牒狀』が、二月七日にやつと朝廷へ上奏された事……。

內裏では恰どその時、後嵯峨上皇の五十御賀の祝宴中で、連日伎樂や舞などが、うるはしく續けられてゐたが、急に差止めになつた事……。

など、孫太郎の耳にはいつて來た。

惱ましき ぜんそく地獄 スペロイン
主治効能 喘息・氣管支カタル・感冒・百日咳・セキの諸症
服めば極樂
一日一服 快爽の氣分
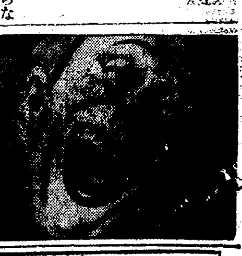
スペロイン
大阪市天王寺區東平野町三
東亞藥品

美と魅力の近代化粧料
その化粧美は フランス人形の美しさです
タンゴドーラン
お若い女性の間に
お白熱的好評
內務省衛生試驗所 無鉛證明
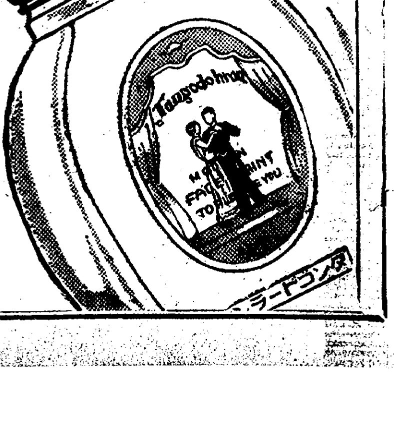
お顔の色に應じ研究された
タンゴドーラン七色 正價（各色一個）・五〇
全國百貨店・藥局・小間物化粧品店ニアリ
日本總發賣元・株式會社 (東京・大阪)

遂に對伊金融制裁
英國政府愈よ發動

【ロンドン廿六日電通】イギリス大藏省は、廿六日省令を發して、對伊太利金融便宜供與禁止を布告し、聯盟の金融制裁規定を來る二十九日より實施するに決定した

別報

【ロンドン廿六日聯合】大藏省は二十六日法令を以て二十九日以後は一切イタリーと金融的交渉を禁止する旨發表した右は聯盟の制裁調整委員會の決議に則つたもので法令は經濟團體、商社、個人の別を問はず一切イタリーのためにする金融的援助即ち借款公募クレヂット附與を禁止したものである

延期希望を拒絶

【パリ廿六日電通】駐佛クラーク英大使は廿六日ラヴアル佛首相に對し、和協交渉の便宜上制裁發動延期を求むるイタリー首相の希望には、イギリスとしては之を拒絶するの外なき旨通牒した

武器禁輸は卅三國

各國の對伊制裁
經濟制裁は十三國

【ゼネヴァ廿六日電通】新西蘭、濠洲、和蘭の三國は對伊武器禁輸を發動せる旨聯盟事務局へ通告があつた、之に依つて武器禁輸國は合計三十三ケ國となつた

また新西蘭、諾威、土耳古、ラトビアは對伊太利經濟制裁を採擇することに決定、これで經濟制裁參加國は十三ケ國となつた

したことを敍述したが、聯盟の制裁については直接の言及を避け、

目をきつぱり制裁參加を拒絕した回答要旨左の如し

アメリカ政府は國際聯盟が伊エ紛爭に執つた努力を多とし之を支持するものである、併し右工作に直接參加者として列するこ とは拒まざるを得ない立場にある、平和を保持し又は戰爭を小地域に局限し且つその期間を短縮せんがために列國が個別又は共同して努力しつゝあることに對してはアメリカは深甚なる同情と關心を抱くものである、けれどもアメリカは獨自の立場にたて自己の行動を繼續せんと欲してをり、伊エ紛爭より派生せる各種の問題及び對立に捲き込まれないことを望んでゐるものである、之は主として戰爭を回避せんとする意圖に出づるものであるが併しアメリカは既に發生せる戰爭を長引かせるやうな如何なる手段をも執らざることを併せて強調しておく必要を認める

制裁參加に
米は拒絶す
國際聯盟への回答

【ワシントン廿六日電通】ハル米國務長官は國際聯盟制裁委員會議長より非聯盟諸國宛の對伊制裁に關する通告に對し廿六日回答を發し同日午後八時之を發表した右回答でハル長官は先づアメリカが他國に率先して不戰條約に對して注意喚起その他平和促進の努力をなしたことを敍述したが、

和協試案の檢討
佛伊會談後英へ回附

【ロンドン廿六日電通】佛伊會談の結果イギリス政府へ傳達された和協試案に對しイギリス側では斯かる趣旨のものは既定方針に基く大藏省の金融制裁發令を何等拒否せしむべきものでないとの見解を持してゐる、併し若し提案自體から考慮の基礎となし得るものを發見せる場合は直ちに之を聯盟委員會に移し、和協五人委員會を開くに吝かでないと云ふのでホーア外相、イーデン聯盟事務相は愼重檢討を開始したと確聞する

經濟暴行に抗し
死力もて鬪へ
羅馬進軍十三周年記念日に
ムツソリーニ首相飛檄

【ローマ廿六日電通】ムツソリーニ伊首相はフアツシスト羅馬進軍十三周年記念式開始に當り、廿六日全伊太利の黑シヤツ隊に飛檄して左の如きメツセージを發表した

伊太利は今や制裁峻拒に公然死力を盡すべきである、我等は我等の友邦と敵國との區別を明確にして戰ふべきである、經濟的暴行の威嚇の無意味なることが立證され、各國が自國の不利を見る以外何等の役に立たぬと云ふことが歷史上明確に記錄されるまでは我々は飽くまで制裁に對抗して鬪ひ拔かんとするものである、眞の伊太利人たるに價ひする國民は直ちにこの聖戰に參加せよ、アドワ戰では今やアフリカに文化を注入する導火を作つた、利己的正義の名に隱れて醜き制裁を主等に與へんとする者どもに對し伊太利人は今やその眞の英雄たる所以を知らしめねばならぬ

ユ國も禁輸

【ベルグラード廿六日電通】ユーゴースラビア政府は廿六日伊太利本國及その屬領に對する武器彈藥その他軍需品の禁輸を斷行する旨發表した

エリトレア伊軍
北部戰線へ進む
伊太利政府が公表

【ローマ廿六日電通】イタリー政府公表＝イタリー軍エリトレア土人軍は今曉以來フアラス、マイラー地方に激戰を開始した、同地方の會長等は既にイタリー軍に投降し來つてゐる

米窪勞働代表
四十時間制を力說

【ゼネヴア廿六日聯合】國際勞働事務局理事會は廿六日午後の會議で勞働者食糧問題に關する專門委員會を任命し更に勞働四十時間法除外問題に關する報告を審議した

席上日本勞働代表米窪滿亮氏は日本における勞働條約案批准の必要を力說、次の如く述べた

日本の產業諸機構は既に著しき發達を遂げ若干部分においては歐洲先進國を凌駕せんとする勢を示してゐる、現在において日本が西歐諸國と同樣の勞働法規の適用を受ける必要を認めずとなす資本家側の主張は全く理由がない、日本政府は一週四十時間制條約に批准すべきである

米商務局長辭職

【ワシントン廿六日電通】米國商務省商務局長クローデアス・マーチン氏は今回辭職し、今後は專ら米國紡績品取引制度及び國內商業の統制を指導することになつた

通商貿易の均等權
わが伊藤代表主張す

【ゼネヴア廿六日聯合】帝國代表伊藤述史公使は廿八日の聯盟委任統治委員會で、聯盟脫退後における日本と聯盟委任統治領との通商貿易關係につき、帝國政府の主張を開陳する筈であるが、聯盟規約第二十二條第五項による委員統治委任國は、委任統治地域において他の聯盟國との通商貿易に對し均等の機會を維持することが規定されてゐる、從つて日本が聯盟を脫退した今日果して聯盟諸國の委任統治領から從前通りの通商貿易の均等權を享受してゐるか、否かが今回の委員會の議題となつた譯

內台連絡機
惡天候で引返

【那覇電話】內地台灣連絡上り航空機フオッカー『隼』號は廿六日台北より那覇へ飛來し、廿七日午前七時五分那覇發太刀洗に向つたが、風雨強く沖繩北端伊平屋島の上空にさしかゝるやエンジンに故障を生じ、左翼の自由が利かなくなつた爲め直に那覇へ引返し同八時二十分飛行場に歸着した、修理の上太刀洗に向ふ豫定である

民衆の要望を容れ
商震氏、縣長に命令

【天津廿七日聯合】河北省主席商震氏は廿四日天津到着以來、天津市長程克氏その他要人と連日協議した結果、この際武力彈壓は徒らに事態の惡化を招く許りであるとの見地から、愈よ民衆の要望を容るゝに決し直ちに省政府及び各縣長に對し民衆の要求を容れ、出來るだけ商機械をはかるべしと指令を發することとなつた、右により近くこの種の運動は一段落を告げるのではないかと見られるに至つた

鐵道局の異動

鐵道局では大島寅治參事並に嘉瀬次郎技師の海外視察員として派遣に伴ひ廿七日次の通り轉補異動を發令

命大田鐵道事務所長　大和田福德
庶務課勤務副參事
命釜山鐵道事務所長技師　鈴木敏
庶務課文書係長參事　田中保太郎
命城津鐵道事務所長技師　伏島信九郎
命工務課勤務並に改良係長
城津鐵道事務所長參事　大島寅治
命庶務課勤務
工務課改良係技師　嘉瀬次郎
發改良係長命工務課勤務

カフエーで
服毒せんとす
商賣に失敗して

廿六日午後十一時京城永樂町赤玉會館のホールで女給を相手にのんでゐた男が突然カルモチンをのまんとしたのを女給が發見、本町署員が取調べたところ、山口縣生れ元山旭町三丁目山本源藏（三〇）といひ商賣に失敗して數日前入城、自暴自棄となり自殺を企てたものと判明、本町署で保護を加へて居るが、きますから許して下さい、と淚ながらに哀願してゐた

京劇の新舊劇
愛讀者は優待

元松竹に居た川上正夫の一黨、新舊を交ぜた一團が偕文堂、盛文堂の兩新聞舖の愛讀者優待デーとしてけふ廿七日から京城劇場に開演初日に限り卅錢均一、二日からは優待券持參者に限り、各等半額、尙出し物は左の通り

現代劇『娘義太夫』五場
時代亂鬪劇『討つ者討たれる者』七場

赤池炭坑大爆發
百二十名は死傷か
死體六個、重傷者九名を收容

【福岡電話】廿六日午前十一時十分福岡縣田川郡上野村明治工業赤池炭坑第三坑第九卸坑口より約千三百間位の個所で、深部に向け約五百間の間にかけて大音響と共に瓦斯の大爆發あり、入坑中の鑛夫百二十餘名は死傷せるもの如く廿七日午前四時までに黑焦げとなつた六個の死體と、九名の重傷者を收容した、他は生死不明である所轄後藤寺署より廣瀨署長以下全員急行、當業者と協力救援作業に努めてゐるが、現場は大混雜を呈してゐる

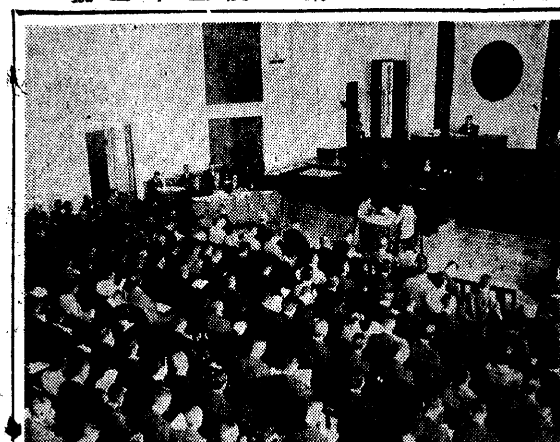

日本海の眞ん中で
榮德丸沈沒か
さく夜の暴風被害

【敦賀電話】日本海一帶は廿六日夜烈風雨となり、午後十一時十五分頃鑛石を滿載して北海道函館から朝鮮に向け航行中の日本合同工船會社貨物船榮德丸は東經百三十五度六分、北緯四十度五十六分（日本海中央部）の地點で浸水甚だしく、船體傾斜、危險に瀕しS・O・Sを打電したのを若狹無電局で接受、直ちに舞鶴要港部及び附近航行中の三井物產所有汽船金華山丸に救助無電を發したが、榮德丸は廿七日午前零時十五分遂に絕電機に浸水、船體乘組員共に危險に瀕すとの無電を最後にその後何等應答なし

朝鮮教育會
總會
城大で開かる

第十三回朝鮮教育總會第一日は廿七日午前九時から城大講堂で開催、會長今井田政務總監の式辭、總督の告辭（代讀今井田總監）ありて議事は『時局に鑑み國體觀念の涵養振作上最も適切なる具體的方策如何』を論じて委員附託、午後は慰靈祭を執行、後講演會を開き第一日の日程を終つた

南部で激戰か
伊太利軍は順次前進中
ジジカの空中爆擊

【ハラル廿六日電通】南部戰線イタリー軍は、空軍掩護の下に順次エチオピア軍の前線を蹂躪して北進してゐるが、廿六日にはイタリー飛行機はジジカの南方約百哩のササ、バネー市に爆擊を加へるに至り、エチオピア軍が南部戰線において防禦の中心地と賴んでゐるジジカの激戰も漸く切迫して來た、エチオピア側はジジカは茲數日中に激戰が展開されるであらう、エチオピア軍は單に水源を防備するに止まり、沙漠北部は之に對して未だ伊太利軍の空軍に見舞はれたことなく住民は至つて平靜で、伊軍の前進に委してをる、伊軍の進路が確然と判明するを待つて之に對應して陣形を改め反擊を加へんとする作戰をとつてゐる、土民兵の士氣揚がり、軍司令官ラセール將軍麾下部隊は對伊戰線に手具脛ひいて待機してゐるので、南部戰線

無電あり、遂に沈沒したものと見られる

答なく、同朝六時現場に到着した金華山丸も船影認めずとの絕望的

沼津地方の大豪雨で
東海道線が不通
聖嶽隧道入口で土砂崩れて
急行列車はつひに運轉中止

【沼津電話】廿六日夜半來の豪雨のため、東海道線早川、根府川間の聖嶽隧道入口附近の土砂が二十七日午前九時四十分頃に至り、約二十米線路上に崩潰、上下線を閉鎖した、これがため東海道本線はまた〳〵不通となつた、これと前後して根府川、眞鶴間の線路上土砂崩壞あり、目下保線區から多數の工夫急行復舊を急いでゐる、幸ひ上り急行は全部通過の後であつたため差したる混雜は來たさなかつたが、下り急行燕號は小田原驛に臨時停車し開通を待つたが正午過ぐるも復舊せず遂に運轉中止の已むなきに至つた

國府津附近の
河川氾濫
こゝも上下不通

【東京電話】鐵道省着報告によれば、二宮、國府津間の河川も氾濫し、鐵橋は危險に瀕したのでこれ又上下線とも不通となり、その他にも相當被害ある模樣である

船越町（秋田縣）の大火
二百五十戶を燒く

【秋田電話】廿六日午後十一時五十分頃秋田縣南秋田郡船越町仲町裏通りから發火し、折柄風速十二メートルの烈風に煽ひ、火は忽ち四方に燃え擴がり、新町、仲町等にわたり約二百五十戶をなめ盡して廿七日午前二時四十五分漸く鎭火したが、何分電信電話不通のため詳細不明である

沪井大佐入院

【天津廿六日聯合】天津駐屯軍參謀沪井大佐は胃病と腳氣で引籠り中の處、病狀が多大の變化を呈つた、目下麻袋の

イブセン鉛筆▼

大連の麻袋
八十萬袋水浸し
暴風雨害、廿八萬圓

【大連廿六日聯合】廿五日より廿六日にかけて關東州一帶にわたる暴風雨のため、大連埠頭第十一號倉庫の麻袋八十萬袋（時價約二十八萬圓）が水浸しとなり、埠頭在庫は約六百四十萬袋に上り受渡上には別段差支へない見込

暴風警報解除

（廿七日午前八時三十分仁川觀測所發）咸南北江原道沿岸の警戒を解く

湖大學病院で治療を受けるため塘沽發の長安號で歸國した

御婚禮御披露宴
御宴會御食事は
本町竹添町へ

田舍青年の萬引
漫然都會入りは危險

廿六日午後三時頃京城鍾路和信百貨店三階洋品部で、鳥打帽子を萬引、歸らんとする少年を鍾路署員が調べたら、慶北生れ金顯根（一七）＝假名＝で、農村不況に苦しめられた結果京城へ出れば何か仕事もあらうと漫然入城、所々を徘徊するうち所持金を使ひ果し、京城の若者達はソフト、又はハンチングをかぶつてゐるので、自分もついほしくなつて、恐る〳〵ハンチングを失敬した事自白、京城は恐しい處です田舍に歸つて眞面目に働く

新陣容成る
躍進の大和軒
創業三十年の老舖

京城本町一丁目大和軒は和洋生菓子工場として朝鮮唯一設備を有する有名な菓子舖にて本春內地より和洋生菓子の新進技術者を數名招聘し大に製品の改善と內容の充實を計りたる爲め品質非常に向上し益々高貴御料の御菓子の謹製を始め尙又目下婚禮月なる爲め贈祝用の式菓子等の注文殺到し日夜製造に忙殺せらる盛況にて創業三十年の歷史を有する老舖大和軒は躍進大和軒として他の追從し得ざる盛況

早慶戰又も中止

七日も降雨のため中止した　廿日のべした早慶野球第一回戰は廿

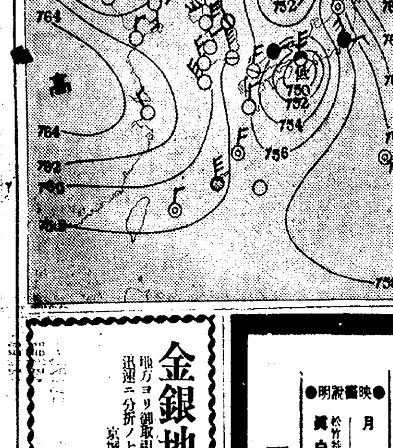

あすの豫想

揚子江の流域の高氣壓が東方に張り出すので明日の天氣は何處も良好である

あすの天氣（28）

京城	晴一時曇
仁川	晴
釜山	西の風 晴
木浦	晴
平壤	晴一時曇
城津	北西の風 晴
大邱	西の風 晴
元山	西の風 晴一時曇

昨日　最高 18.0　最低 12.1
27日温度　京城正午 15.3

仁川潮時（二十八日）

	午前	午後
滿潮	五・五二	六・一八
干潮	〇・一五	〇・一五

土岐僙氏逝去

【東京電話】前第一銀行重役土岐僙氏はかねて肝臟病で鎌倉の自邸にて病養中、容態急變し廿七日午前七時遂に逝去した、享年七十六

腦溢血・中風の前兆
のぼせ、目まひ、頭痛、血壓亢進、耳鳴り、肩こり、便秘、性慾減退 は
濁つた血液を淨化し病毒を體外に一掃すれば治る

四十歲前後から頭痛頭重・のぼせ・目まひ・耳鳴り・肩こり・息切れ・目かすみ・不眠・便秘の症狀が表はれ、更に病氣が進むと性慾減退・舌モツレ・手足のシビレや不隨に苦しむ人は、やがて怖しい腦溢血や中風に襲はれる前兆です。

この原因

は若い頃からの酒煙草の毒、不攝生から受けた毒が自然々々に血液中に混り、或は血液の淨化器官たる腎臟や膵臟の障害に依つて粘つて循環が惡くなる爲に動脈が硬化し、血壓が高くなり、四十歲前後に突然腦溢血に襲はれ、或は半身不隨、言語不能等に陷るので働き盛りの、一家の大黑柱を失ひ家族が全く途方に暮れる例が非常に多いのです。

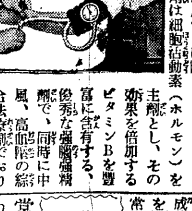

血液が濁り

この豫防と治療

の方法としては、單なる腦病藥や性慾昂進劑或は血壓降下劑を用ひた丈では仲々根治し難いので、どうしても、病氣の原因となつてゐる濁つた血液を淨化して根本から治療してかゝらねばならない。それには體取粉の今律佛理神經完成劑を服用するに限る。

リキシン『イマヅ』

本劑は細胞活動素（ホルモン）を主劑とし、その効果を倍加するビタミンBを豐富に含有する、優秀な强腦強精劑で、同時に中風、高血壓の綜合法療劑であります。

血液を淨化し

本劑は先づ胃腸を丈夫にして食慾を進める。又利尿便通を整へて病毒素を便尿に排泄し、腎臟や膵臟の障害を除いて、濁つた血が、血管內をサラ〳〵流れるので、前記の不快な症狀がよくなり動脈硬化の原因を去るから病的な血壓を下げて腦溢血を未然に防ぎ舌モツレや手足のシビレ、不隨を除いて中風を治療します。

同時に本劑の貴重なホルモンの成分は性慾の減退を回復し、精力を旺盛にして早老老衰を豫防し、常に青年の如き元氣を保たしめる

惡醉や二日醉に

リキシンを酒席でのんで置くと、決して惡醉や二日醉をしません是非お試し下さい。

常に頭惡くて氣分すぐれず、性慾衰へし人、血壓高く腦溢血の危險ある人、中風で藥効なく苦しむ人は、迷はず早くリキシンを服用して早く全快を許られよ。

全國藥店に有、二百錠一圓五〇　五百錠三圓五〇、千錠六圓五〇　大阪市大仁本町五、今津化學研究所へ申込めば說明書無代進呈

舌モツレ、耳鳴りがよくなり
血壓が下つて、家業に服せる喜び

（前略）小生昨春來舌がモツレ下快な耳鳴り、のぼせ、息切れして血壓一八五ミリも有之、服藥や注射など手當をする間は血壓も下り氣分も宜しいが手當を中止すると又逆戻り致し、此度は不治の病かと悲觀せし處、偶々友人の奬めにて貴所のリキシンを服用致し候、（中略）昨今は血壓一四〇ミリに下り前記の症狀もよくなり（家業に服しても何度差支へ無之候、これ偏に御藥のお陰と家族一同感謝致し此の喜びを同病者にも吹聽なし居り候。　西宮市・山田光雄

昭和八年八月改正の遞信地圖發賣

朝鮮地圖販賣元は（型錄進呈）
京城長谷川町　小林又七朝鮮地圖部
振替京城三八〇〇番（2）電話本局五〇一二番

京城府長谷川町一一二（朝鮮ホテル前）
中村耳鼻咽喉科
醫學博士　中村萬里
電話本局（2）三三八七番

リーガル　十一月新譜
製造發賣元　株式會社　日本蓄音器商會
●流行歌●
夢がたみ　三浦靜子
アロハ・オエの月光　瀬戸川松江
旅い馬車　千葉靜子
日暮の徑　由野美和子
仁吉さんは　青柳靜夫
親ふおかた　分山田和香
ジャズソング
思ひ出のハヴァナ　川畑文子
ピエロの歌
ハーモニカ
セレナーデ
ハンガリアン・ダンス　森本雄太郎
和洋合奏
音樂みやげ　松竹和洋合奏團
●映畫說明●
月形半平太　伍東宏郎
松竹特作映畫
眞白き富士の根　泉静郎
一枚八十錢
REGAL
コロムビア大衆盤

金銀地金高價買入
地方ヨリ御取引ハ小包郵便等ニテ御送荷下サレバ到着次第迅速ニ分析ノ上確ナル數量ノ代金ヲ御送致シマス
京城府南大門通一ノ九五
金銀賣買合資會社
電話本局一二八〇　振替京城一三四八〇番

教育圖書出版
株式會社　以文堂
京城寬勳洞・振京一〇二七五番

ボク　ナニタベテルカ　ワカルカイ
南國名菓　ボンタンアメ
イツモタベテル　オイシイ　ボンタンアメヨ
南國名菓　ボンタンアメ

感冒解熱新薬
キナピリン
特長　服み易き丸劑にて胃腸心臟をいためず　かぜねつ頭痛に最もヨクキク
各藥店に有　高橋盛大堂

中年以後に多い 肥り過ぎの療法

醫學博士　服部彌二郎

肥胖症 といふのはブク／＼肥りすぎる人をいふので、中年以後に起るものである。これは美食や多食するときにくるものやあるひは内分泌腺の機能異常に基くものや、またはその人の體内の特殊な原因によるものである。それで肥りすぎには美食多食による體外的な原因と内分泌腺の機能異常による體内的な原因とがある

それでまづ痩せる方法 の一つは脫脂法といつて、身體の過剩脂肪を除くのである。脫脂するには、それを施す肥胖症を輕、中、重の三つに區別して、程度を決めなければならぬ。輕症といふのは一定の身長に對する標準體量は十から十五キログラムを超えてゐるもので、自覺的には何らの訴へもないし、また他覺的（ひもじさ）を訴へても程度の少い人である

重症といふのは非常に體重くていろ／＼の病的症狀を著しく訴へるものである。普通、この肥胖症は、必要以上に多量の脂肪をとつてゐるとか、酒やビールを飲みすぎるとか、運動不足とか、含水炭素、たとへば米飯を澤山食べすぎてゐるとかに基いてくるものである

いろいろ難しい 理窟を拔きにすれば、要するに、やせるために含水炭素と脂肪を減らすことになるのであるから、さういふ食物をとるやうにするのである

ところが無暗に痩せやうとして減食すると蛋白質が不足してくるから有害なことが起る。また脫脂時には、空腹感が起り、それに續いていろんな不愉快――倦怠衰弱神經過敏――が起つてくる

これを防ぐためには、滋養が少くて容積の大きい、カサバル食物がよい。つまり植物性の食物がよいといふことになる

肥り過ぎの人 が痩せるために必要な食物を、具體的にいへば蛋白質補充のためにとる肉類は脂肪の少いもの、たとへば卵などがよい。これを普通量とる

また米飯よりも、半搗の米飯がよく、さらに麥飯やパンがよい。パンは黑パンの方がよい。馬鈴薯も中等量は差支へない。甘いもの菓子類はいけない。これに反して野菜、果物は大量とつてもよいが特に葉菜類は結構である。花キヤベツ、トマト、胡瓜、茄子、苺蜜柑類、梨、リンゴなどは有効である。しかし豆類、芋類、胡桃、葡萄、栗のやうな乾果類は養分が多すぎてよくない

脫脂して 衰弱感のある人には、少量の酒が効果をあげる。牛乳は全乳でなく、脫脂乳がよい

茶、コーヒー、ソップなども衰弱感のある人には效き目がある。ココアは養分がありすぎていけない

つまり、食物は脂肪の少い肉質と、野菜を澤山とること、麥飯、半搗米を選ぶことである

最後に 肥滿者のとる飲料水の問題だが、これには昔から二說ある。一方は水を澤山飲めば、肥胖者の空腹感を補ふからよいといひ他の學者は水を制限すると食慾を減退させて少食となり、水分が脫出して體量を減少させるからよいといふ

しかし今日では、脫脂時の水の分量はさして重要視しない。ただ肥滿者で心臟の弱い人は水を減ずる方が心臟の回復のためによいといふことを心得ておいて頂きたい

飲酒と交通事故
英國醫學協會の調査報告發表さる

英國醫學協會では交通方面からの依頼により過般來飲酒が交通特に自動車運轉に及ぼす影響を研究中だつたがこの程調査を完了、報告書を發表した

今回の調査は主として所謂『泥酔』とか『運轉し能はざる程度』に飲酒した場合を除き極く少量乃至適度の飲酒が運轉者に及ぼす影響如何の點に限られてゐるが、報告書の結論は運轉者自身がアルコール分によつて素晴らしく身體の運行圓滑を加へたと過信してゐる場合は、實際は彼の神經、その身體の動作は概して不活潑に陷らせられてゐると指摘してゐる

酒量の人體に及ぼす直接的影響は一々物理的には測定されないが、心理的實驗の結果三オンスのウヰスキーが人間の注意、集注、習得力を弱め、推理作用を緩漫にすることは明かである

接近し來る物體に對する視力の注視狀態手の運動の速度とその巧拙タイプライター操作に表現される手と眼との調和、足の運動等について一々詳細な實驗的調査の結果醫學協會の報告は神經と筋肉運動の協動にとつて飲酒が良好な效果を齎さないことを斷定したわけである、交通事故の大部分が運轉者自身の過失に基くもの多い現狀に於て右報告は交通取締の上に貴重な指示をなすものとして重視されてゐる

五十年懸りの辭書完成す

フランス翰林院は前世記の後半即ち一八八五年十一月五日に第一回編纂委員會を開催して以來滿四十九年十ケ月の後去る九月五日漸く最新フランス語辭書を完成したフランス翰林院刊行の辭書としては第八回目のもので一八七八年刊行版を更に增補詳細にわたる改訂を加へたものである、同翰林院のフランス語辭書刊行の歷史を見ると十七世紀創立後四年目の一六三九年に刊行したのが最初で次で十八世紀中には一七一八年、一七四〇年、一七六二年、一七九八年の四回にわたつて改訂を施し、十九世紀に入つてからは一八三五年に第六回、一八七八年に第七回の二回だけ再編纂を行ひ今日に及び漸く今回五十七年振りで第八回の改訂版刊行の運びとなつたものである

三輪のローラースケート

車を三輪とたし、其の形を球としたローラー・スケートは安定がよく方向變換が自由で滑り具合がよいといふので、發明以來日淺きに好評を博してゐるが、球の車は其の中心をファイバーにて作りゴムの球を外に付けたもので、頗る輕快であると

出征エチオピア軍の先頭に立つて、勇躍進軍の音頭を取るはだしのエチオピア、トラムペット隊の勇姿

マスター　口紅　ほほ紅　まゆ墨

とても艶があつて、あなたの口唇が眞から美しく輝きます

ブリユー（青墨色）色白の方へ
ブラウン（薄茶色）モダン好み

素晴しく生々と健康に輝くお肌を作る色！

安産のために

安産はワダカルシユーム錠によつて導かる・母性愛の達成のためにゼヒ・・

推奬　楠林醫學博士
監督　片瀨醫學博士

姙婦の力となり安産の守護神となる…

ワダカルシユーム錠

片瀨醫學博士述「安産のために」呈上

大阪道修町　和田卯助商店

特許機械の効果

F・I・プラントはチョコレートの製造工程の内、最も重要な大規模な機械で、世界に四つ、東洋では森永だけが持つてゐます　こゝで、カカオ・ビーンズ砂糖等が原料のまゝで、一度研細されます　森永チヨコレートの感觸が滑らかで、一番味が良いと言はれるのは、この機械の爲です

森永製菓株式會社

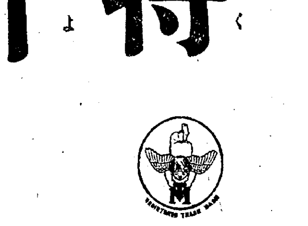

五十錢　廿錢　十錢

F.I.PLANT

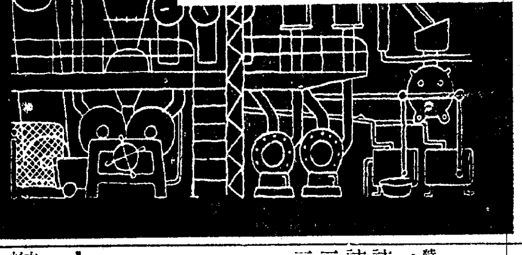

森永ミルクチヨコレート

C―17

商業登記公告

鳳泉無煙炭礦株式會社（變更）一、取締役人見次郎ハ昭和拾年八月貳拾八日取締役ヲ辭任シタリ
右昭和拾年九月拾日登記
一、監査役片山義勝ハ昭和拾年六月壹日住所ヲ東京市麻布區霞町參番地ノ貳拾ニ移轉シタリ
右昭和拾年拾月九日登記

平壤地方法院价川出張所

商業登記公告

南鮮運輸株式會社（變更）代表取締役李完京ハ昭和拾年九月貳拾八日辭任シ左記ノ者選任セラレ同日就任シタリ　南原郡南原邑下井里百貳番地崔斗一
昭和拾年拾月九日登記
監査役金相善ハ昭和拾年九月貳拾八日辭任シ同日左記ノ者監査役ニ就任シタリ　南原郡南原邑川渠里百五番地梁淳岐
右昭和拾年拾月九日登記

全州地方法院南原支廳

法人登記公告

任實金融組合（變更）昭和拾年拾月拾四日移轉ニ因リ從タル任實金融組合葛潭支所ノ事務所ヲ左ノ如ク變更ス　全羅北道任實郡江津面葛潭里貳百七拾九番地ノ四　理事朴宰聖ハ昭和拾年拾月拾四日住所ヲ任實郡江津面葛潭里貳百七拾九番地ノ參ニ移轉シタリ
右昭和拾年拾月拾八日登記

全州地方法院任實出張所

●ノーシンで頭痛はどこへ行つたやら●

タバコのみの
歯磨スモカ

はて心得ぬさしもに黑きわが歯並忽ち白くなつたるは廣告誇大の世の中にスモカばかりの不思議かな

煙草化粧品薬店ニアリ　定價十五錢

639

◎世界一、廉價生産都市の、名古屋製品大宣傳、大供給販賣コースの大革命！　當會ハ製品を全部自家工場で製造して、大衆的に大廉賣するので特約店も仲買人も卸問屋も無用の廢物であります。この革命的大廉價品を是非一度御利用下さい。

大産＝大販＝市價ノ半値

◎必ず小賣市價の半値以下、絶對責任付、不向返金、品替自由

高級トンビ
本ラクダトンビ　十三圓
高級ラクダトンビ　二十三圓　生地ハ本ラクダ本絹朱子總裏付キ
本ロスキントンビ　十八圓　高級品ニテ極上ロスキン地ニテ本絹朱子總裏付キ絹飾付キ市價三十圓以上ノ品ナリ何レモ鯨尺三尺四寸、三尺五寸、三尺六寸同値

スポーテックス地　青年向背廣洋服
中年向本年流行上等生地色合ハ紺、黑、茶ナレバ秋冬春着用出來マス
中年向　三ツ揃　五百着限大特價　一着　八圓八十錢

鬼三枚底總革靴
鬼三枚短靴　一足　三圓五十錢

此ノ靴ハ耐久本位ニテ底ハ牛厚革三枚重ネ甲ハ上等ノ丈夫ナ牛革ニテ最新式機械製ノ耐久靴ナリ、値段ノ安イ經濟的ナリ　十文ヨリ十一文迄同値
鬼三枚編上靴　一足　三圓九十錢

サージ洋服
特品紺、黑サージ地ニテ仕立入念丈夫向一般用ナリ
詰エリ特品　八圓五十錢
詰エリ上品　六圓五十錢
三ツ揃特品　十六圓
三ツ揃上品　十一圓

堅牢無比　青年訓練總革靴　一足　三圓五十錢
絶對耐久　二ケ年以上

此ノ訓練靴ハ軍隊式ニテ甲ハ上等牛革ヲ以テ底ハ極上牛皮ヲ使用セリ丈夫ナ耐久靴ナリ

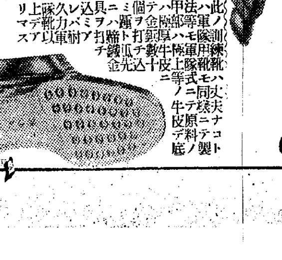

高級紳士禮服用總革靴
高級職人ノ手製ニテ原料等ハ何レモ最良品ヲ精選セリ誂向ナレバ一足十圓以上ノ品ナリ　十文ヨリ十一文半迄同値
深型靴　五圓五十錢
短型靴　四圓五十錢　ボタン付先革舶來エナメル付
極上等總牛皮品質保險

ウーステツト地　紳士向背廣洋服
本年流行ノ紳士用ウーステツト地最新柄薄色地ニ杉綾、縞柄、格子柄等アリ、年齢御指定下サイ
上品　三ツ揃一着　十五圓五十錢
◎ウーステツト地ニアルパカ總裏付
特品　三ツ揃一着　十八圓五十錢
◎特上ウーステツトニ本絹朱子總裏付

流行總革フレンチ型
本品ハ絶對ニ機械ヲ使用セズ全部手製ナリ上等總皮底
編上靴　フレンチ型　四圓二十錢
短靴　フレンチ型　三圓七十錢

最新ピツケ地　紳士向背廣洋服
特選高級品　三ツ揃一着　十六圓五十錢
高級中年向ニテ小ミジントアゼ柄ノ優良品ナリ、裏ハアルパカ絹朱子裏付アリ

御注文ノ御便宜
御注文ハ御手紙デ御申込下サイ御便宜上代金引換デ荷送ス
絶對保證＝品質耐久絶對保險必ズ地方小賣値段ノ半價以下
品替返金＝不向ノ節ハ品替返金自由絶對御迷惑ハ掛ケマセン
送料實費＝ハ御買主負擔ノコト、荷造費ハ當店負擔ノコト

製造直販元　合資會社　金城商會・販賣部
名古屋市東區千種町（古井坂停前）
電話東五二一四番　振替名古屋一七六番

結核性体質者
衰弱 貧血患者
療養の必需劑

自然治癒力を强盛に

如何なる病氣を治療するにも、吾々の身体に備はつた病原に打ちかつ力——自然治癒力——を無視しては、決して完全な効果は期待出來ません。殊に肺結核患者をはじめ、呼吸器の弱い、腺病質の所謂「**結核性体質者**」や衰弱・貧血患者には、この天賦の力をつよめることが何よりも大切で、之が活用は闘病の要訣です。ではこの力を増進するにはどうすればよいか。それには榮養の充實あるばかりです。

体蛋白の補給が急務

一般に肺結核その他の慢性病患者にとつて最も重要な榮養素は、血液や筋肉の構成原である蛋白質であつて、之が不足は當然衰弱を招き、自然治癒力の減退を來すものです。かの肉類や卵等の如き蛋白質の推奬される理由も玆に存します

しかし蛋白質はそのまゝ榮養になるものではなく、胃腸で消化されて、完全に**アミノ**酸と云ふ要素に變化しなければ絶對に吸收同化されず、從つて消化のわるい人には折角の蛋白質も体成分に利用されません。それで、蛋白質よりもその消化体なるアミノ酸の方が遙に効率が高いわけです。

ポリタミンが結核性体質者や諸病衰弱患者に愛用されてゐるのも、一に高級アミノ酸の綜合劑であるからです。

アミノ酸の綜合製劑

ポリタミンは近代榮養學說に基き、牛乳蛋白を原料とし、胃腸消化と同じやうに酵素を以て消化したもので、血液素、筋肉素、發育素、食慾素、活力素、ホルモン素等各種の有要アミノ酸を豊富に含んでゐます。從つて原料そのまゝの粗雜な未消化性榮養劑とは全然本質を異にしたもので、次の如き優れた作用を發揮します。

最進歩＝補血滋養强壮
ポリタミン
(高級アミノ酸綜合劑)

四百五十名醫學博士の實驗推奬

この効果を体驗されよ

1・消化が要らぬから、胃腸の弱い消化不良の人にも榮養價値が大です。
2・病的細胞を賦活して、新陳代謝をよくし、抗病治癒力を増進します。
3・胃腸消化液の分泌を促し、食慾をすゝめ、且つ胃腸を丈夫にします。
4・体内ホルモンの不足を補ひます。……かくて病弱体質を更生します。

衰弱、貧血、虚弱、榮養不良に	（液狀單味）ポリタミン	小瓶(一圓五五) 中瓶(三圓五〇) 大瓶(四圓五〇)
虚弱小兒、黴毒疾患、佝僂病に	ヨードポリタミン	小瓶(一圓六〇) 中瓶(三圓六〇) 大瓶(四圓七〇)
悪性貧血、神經衰弱、皮膚病に	アルゼン・ポリタミン	〃
健胃、病後衰弱、産前産後に	キナ・ポリタミン	〃
肺結核、肺尖カタル、肋膜炎に	グアヤコール・ポリタミン	〃
小兒・婦人の病弱、携帶用に	ポリタミン錠	小瓶(一圓三〇) 大瓶(三　圓)
糖尿病の榮養料、滋養注腸に	粉末ポリタミン	一〇〇瓦(二圓五〇)

各地有名藥店に販賣す

武田發賣品

發賣元　株式會社 武田長兵衛商店　大阪市東區道修町

製造元　大阪市東淀川區堀上通　大五製藥株式會社

35—1151(O)

祝京城日報紙齡壹萬號

載寧郡の大躍進
農産に商工業に
黄海道の寶庫

載寧 黄海道の寶庫と言はれて居る載寧平野は本道の中央に位し東は平山及鳳山の二郡に、西は信川郡に南は海州郡に北は安岳郡に接し距ること東西四里南北十一里にして四十八方里餘の面積と十萬の人口を擁し滅惡、慈恩の兩山脈は郡の南部を西走し黄海金剛の稱ある長壽山と天摩及鐵峴山とを主峰とし數多索轡起伏して分水嶺をなし北部地方は載寧平野杏沱と開け海州、平山、郡界に源を發する載寧江は郡を縱貫して流域に沃野を成し舟運の便又宜しく上海岸、新換浦等著名浦口を有し水陸交通の兩便と相俟つて農産を第一位に商工業又盛んにして市場の如きは本道中海州、沙里院を除き第一位の殷盛振りで農村振興運動の實効と相俟つて躍進又躍進の發展振りである

◇ ◇

教育方面 學校數計卅九校生徒數計五千二百七十四

水道 鐵管延長數七、八五八米、一ヶ年給水量六五、九四一立方米

農業 耕利區域一萬一千町歩の安寧水利組合載信水利組合、三共農場、飛鳳農場、淑明農場等で主要農産物の年産額は

米	二五〇、五八九石
麥	七五、八四三
豆	六六、四五四
雜穀	五五、九九三
棉	一一、四〇五
菜果	一〇九、六九九
蠶業	
桑田	一、四九〇
畜産	二、七二八

其他畜産、林業、水産、鑛業年額百萬圓に上る

金融界 朝鮮商業銀行支店載寧金融組合、新院金融組合、青石頭金融組合、新換浦金融組合

官公署 税務署一、警察署一、面事務所十一、郵便局四、穀物檢査所三、專賣局二、

◇ ◇

營利會社方面 合同電氣會社黄海道全部を管轄送電の變電所一、朝鮮自動車營業所一、鑛南浦商工會社新換浦營業所下聖鑛山、金山採鑛所等であるが載寧平野は本年は數十年來稀に見る五穀豐饒に惠まれ動力利用の農産工場精米工場の進出が目覺しい活躍振りで農村景氣の反影を物語つて居り農村と言はず市內各業者は活潑な步調を見せて居る

載寧日新組合 金善鏞

載寧學校組合管理者 高島次郎

載寧 ⊙運送店

料亭 日之出

載寧警察署 三上正之 外職員一同

朝鮮鐵道 載寧自動車營業所

載寧藝妓組合

載寧郵便局 貝元彦五郎 外職員一同

載寧 公醫 李潤載

載寧消防組頭 崎山長貞

載寧 穀物肥料商 大成社

載寧 請負業 佐々木隆平

朝鮮商業銀行載寧支店長 尹道成

載寧面事務所 職員一同

帝國在鄕軍人會 載寧分會

載寧稅務署

㊉載寧穀物協會

載寧警友會 本戸忠造 外一同

載寧金融組合 秦晴喜

載寧 鄭寅材木商會

載寧淑明農場 主任 山本留一

載寧 道會議員 閔丙德

載寧郡新換浦 朝鮮商工會社 新換浦出張所

載寧校長會

信川溫泉 三業組合

載寧郡廳

安寧水利組合

載信水利組合

載寧面長會
鄭健裕 金善學 金載信 李昌周 崔承鎬 柳致培 劉鉉玉 康昌烈 金庚用 權昌培 崔濟錫

咸南惠山鎭 料理屋組合

咸南新乫坡鎭 官民申合會員一同

咸南豊山邑 官公署一同

咸南惠山鎭 貿易商組合
萬德協德同見
德成秦生成增
辰
永利祥東泰治

咸南甲山邑內 官公署一同

咸南惠山鎭 道立醫院俱樂部 電話八番

咸南惠山鎭 道會議員 杉山幾治郎 電話二六番

惠山鎭 電氣株式會社 電話二一番

咸南新乫坡鎭 木材業 中根彦治郎 電話一七番

長白府採木公司 服部榮七

咸南惠山鎭 邑會議員 趙承奉 電話二〇一番

咸南惠山鎭 營林署俱樂部

咸南新乫坡鎭 營林署々友會

咸南惠山警察署 鹽谷武雄 電話三〇番

咸南好仁警察署 遊佐秋治郎

咸南甲山郡 農事試驗場北鮮支場 職員一同

長白縣公署 電話三番

長白府 稅關分卡 職員一同 電話一五〇番

咸南惠山鎭 カフエー 和洋食 三笠食堂 電話三三番

咸南惠山鎭邑事務所 福田政雄 電話一〇九番

咸南惠山鎭 木材業 橋本榮太郎 電話一四番

長白縣 專賣品收買所 鈴木保治 電話一二〇番

咸南惠山鎭 大晶醫院 電話一六番

咸南惠山鎭 邑會議員 文南壽 電話一五番

咸南惠山鎭 辻本由松 電話一〇七番

咸南甲山郡大五是川公普校 富田幸夫

咸南惠山鎭 惠新自動車會社 電話四七番

會寧郵便局 小南源太郎

長白府領事館駐在所 牧孟

咸南惠山鎭 才津醫院 電話五八番

咸南新乫坡鎭 專賣局販賣所 安部貫一郎 電話八番

咸南惠山鎭 邑會議員 金在赫 電話四六番

咸南甲山郡 普天面職員一同

甲山郡雲興面大五是川里 面長 盧應峻

咸南甲山郡 保田專賣局賣販所

咸南惠山鎭 カフエー カツラ 金柱斗 電話二五〇番

咸南惠山鎭 稅務署 電話五番

咸南惠山鎭 專賣局 派出所販賣所 電話二五番

咸南惠山鎭 邑會議員 金錫禹

咸南惠山鎭 御旅館 大正館 電話一七番

咸南惠山鎭 御旅館 白頭館 電話一〇六番

咸南甲山郡普天面 土居通義

咸南新乫坡鎭 玉置藥局 電話二四番

京畿道會議員 水原邑會議員 崔在燁

京畿道會議員 水原病院長 申鉉益

水原體育會長 水原邑會議員 梁奎龍

華城金融組合理事 朝倉一彌 水原

雲谷病院長 李完善 水原

森山寫眞館 水原

朝鮮殖産銀行 水原支店

漢城銀行 水原支店

水原稅務署 職員一同

水原郵便局 職員一同

水原邑長 梅原靜雄

水原穀物協會 會長 寺澤捨三郎

水原郡廳 郡守 大河內巖 外職員一同

水原郡農會 會長 大河內巖

共濟無盡株式會社 水原支店
支店長 吉浦英信
新築社屋竣工昭和十年八月

京城電氣株式會社 水原支店長 增田武雄

朝鮮水原市外 朝鮮麴子株式會社 水原支店長 藤井安一

朝鮮水原 株式會社 富國園 事務取締役 酒井政衞

朝鮮總督府農事試驗場 會食會員一同

水原高等農林學校 食堂會員一同

水原金融組合
組合長 李光鉉
理事 赤木直枝
竣工昭和十年十月

朝鮮運送株式會社水原出張所 所長 寺澤捨三郎

家庭醫學

一日數錢で胃腸病の溫泉療法

何年か苦しんだ胃腸病と慢性便秘も費用をかけずに

溫泉は大古の時代からあつたものに違ひありませんが、それを治療に應用したのは、何時の頃からであるか、よくわかりません。

然し傷を負うた狐とか鹿、鶴、鷺などが、偶然溫泉に浴して、創が癒えたといふ樣な口碑が、各地の溫泉場に傳へられてゐるので、かなり古い時代から療法として、自然に行はれてゐたものでありませう。

かやうに溫泉は醱酵を土臺として、自然發生的に漠然と、いろんな病氣の治療に應用される樣になつたのですが

その效果が科學的

に究明された今日では、その病氣に應じて、それに適した溫泉を選ぶことが、より效果的であります

たとへば胃腸病には、アルカリとか重炭酸ソーダを含む、所謂炭酸泉、硫酸鹽類―殊に硫酸ソーダ、硫酸カルシウムを含む所謂苦味泉、食鹽を多量に含む食鹽泉等がよいとされて居ります。

さうして炭酸泉で有名なのは、下部の鹽原溫泉、苦味泉では寒木鹽原、食鹽泉は伊豆の熱海等であります。

然しこれらの溫泉で、湯治を續けるとなると、少く見ても一日最低二圓や三圓の宿泊料がかゝる上に、その間、業務とも遠ざからねばなりませんから、その入費が容易ではありません。

病いつてゐる鹿を、澤山の獸が見舞に行つたが、その獸たちが、鹿の住ひの邊りの草をすつかり食べてしまつたので病は治つたものゝ、鹿は食べるものがなくて餓死した、といふ皮肉な話があります。

たとひ病氣が癒つたとしても、この鹿の樣に入費倒れになつては何にもなりません。

そこで、鹿の樣にならないで濟む手輕な溫泉療法はないか、といふことになつて來ますが、一體溫泉の胃腸病に及ぼす生理的作用は衰弱した胃腸の組織細胞を覺醒して腸內の白血球を增し、それによつて胃腸內の毒素を去り、胃腸の働きをよくすることにあるので、歸するところは、かのヘーフエの酵素療法と殆ど同樣であります。

ヘーフエの酵素療法とは、酵素を十數種にわたつて、たくさんに含んでゐるヘーフエといふ藥用菌を醫療として服用する方法で、酵素には食物を血や肉にする消化作用、胃腸を丈夫にしてその違和を

原因的に正調する

細胞賦活作用、白血球を增し、胃腸內の毒素をのぞく、治療能力增進作用等々、溫泉の效果にまさるとも劣らぬ、有效な治療作用があります。

それゆゑヘーフエをのめば、第一に食物の消化がよくなり、食慾が增進して來ます。次ぎには衰弱してゐる胃腸の組織細胞が健全になるから

胃腸その物が丈夫

になり、毒素の排除作用、白血球の增殖作用等の效果と相まつて、ゲップ、胸やけ、もたれ、下痢、便秘等々のいろんな胃腸病に伴ふ症狀も、原因的に輕快消散してしまふ譯です。

尤もヘーフエといつただけでは御存知ない方があるかも知れませんが、近頃隨分方々で用ひられてゐる『錠劑わかもと』――あの藥がヘーフエからつくられた、專賣特許藥です。

從つて『錠劑わかもと』をのめば、溫泉の效果に優るヘーフエの酵素療法が完全に行へる譯で、これをのんで、何年も苦しんだ胃腸病、殊に癒りにくい頑固な慢性便秘が恢復したといふ樣な例も、たくさんあります。

而もその費用は一ケ月用ひても僅に溫泉の半日分、即ち一ケ月一圓六十錢で、溫泉へ行つたも同じ效果が得られると好評を博して居ります。

急性胃腸 カタルの手當

―ヒマシ油を濫用すると大害がある―

病名にはよくカタルといふのがあります。腦尖カタルとか氣管支カタル、鼻カタル、膀胱カタル、腸カタル、胃カタル等々いろ／＼のカタルがあります。

此のカタルといふ名稱はギリシヤ語から來たもので『あちこちへ流れる』といふ意味を、持つて居ります、つまり一部に

炎症

が起り、これが他の部分に流れるように擴がることであります。

そのカタルのうちで、これから盛んに起る急性胃腸カタルは、胃腸の粘膜面に、何かの原因で小さな炎症――言はゞ小火が起きるので、早く消し止めないと、火の粉はその粘膜の全體に飛び散り、遂には消し難い慢性の胃腸カタルになつてしまひます。

何事も初めのうちが大切で、大都會を總嘗めにする大火災も、小火がもとですから、此の

病氣

も小火にあたる急性胃腸カタルのうちに、全治させなくてはなりません。

一體急性の胃腸カタルは、俗に夏期下痢と云はれるほど、夏から秋口にかけて頻發する、激しい下痢症の一つで、ひどい時は一日に二十回近くも、下痢することがあります。

その原因は申すまでもなく、暴飲暴食、即ち食傷が斷然多く、また腐敗物のために起る所謂プトマイン中毒、その他お腹を冷したゝめには藥物の中毒、殊に下劑の濫用からも起ります。

素人がヒマシ油を濫用したゝめに、實はその病氣が

盲腸

炎であつたゝめに大害を招いたといふ例をよく耳にします。これはもともと盲腸炎は安靜が大切ですのに、ヒマシ油で無やみに粘膜を刺戟し、盲腸に急激な蠕動を與へたのがいけなかつたのだ、と考へられます。

殊に急性胃腸カタルの手當には下劑がつきもので、中毒すると先づ第一にヒマシ油をのませます。

これは不良な――胃腸の內容物を排泄して、中毒を和げるために有效な手當ではありますが、素人が回數をかまはず、無暗に濫用すると、前にもいつたやうに思はぬ失敗を招き勝ちです。

それ故、心ある醫師は常にヒマシ油の濫用を避け特に

抵抗

力の弱い小兒などの場合には、注意されるのです。

そこで近頃では胃腸カタルを原因的に治すために、歐米の治療界から我國にも行はれるやうになつた、ヘーフエといふ微生物の服用が賞用されて來ました。

ヘーフエには、前にも申しました樣な胃腸粘膜の部分的な炎症、つまり小火を消し止める作用があります。胃腸粘膜は、無數の細胞から出來て居り、胃腸カタルはその細胞の一つ／＼が火の粉をうけて、燃え出した狀態ですから、細胞本來の消化分泌作用や、食物をもみ消し、送り出し蠕動作用などが働かなくなつてしまひます。

このひしがれた細胞の働きを立て直し、また新しい動力を與へるのが、ヘーフエの特殊な能力で、これが細胞の賦活作用と申します。

ヘーフエ菌（錠劑わかもと）には、此の偉力がある上に、各種のヴイタミンを始め、たくさんの榮養素が含まれてゐますから、衰弱の激しい胃腸カタルには、實にもつて來いの藥であります。

この『錠劑わかもと』は東京芝公園大門際、發賣元榮養と育兒の會（振替東京一七〇〇番）から三百錠入、千錠入の二種が一日四五錢にも當らぬ廉價で發賣されてゐますが、近來その聲價を利用して、效果疑はしき類似品をお薦めする藥店もありますから御注意下さい。

暴飲暴食が 原因した十年來の胃病に惱まされて

（大阪）野末有太郎

私は青年の頃、冷酒をよく飲みました。其の時代は時々胃に故障を來たし、數日間食事不能に陷る事がありましたが、小量の粥食を攝取してゐると胃痛がいつの間にやら全治するのが常でありました。

大正五年から大正九年まで某大會社に奉職して居りましたが、その時代は世の中は全く脫線的の好況時代で（中略）酒の爲に胃が破れる樣なことになりました。然し其の時は幸ひに手當も早かつたのと、名醫の治療とによつて約十ケ月間位で全快したのですが、全治するとまた、少量位はよいだらうといふ事で、酒を飲み初めました。

それ以來こゝ十年間は常に胃が氣持惡く、いくら美味美食をしても身體はやせる許り、顔色は蒼白にて元氣なく、便通は定まらず、ガスは每日出るといふ始末で、いろ／＼藥ものみましたが、效目あらはれず（中略）數年間過してきましたが、ふと『錠劑わかもと』の廣告を見て試飲したのが、恰度一昨年の夏でありました。

一ケ月位は『錠劑わかもと』と重曹といふ風にやつて居りましたが、知らず知らずの中に、重曹はやらなくてもよい樣になり、大便は一回に定まつて、ガスは以前の樣に時をかまはず放出したのが全く止まり、頭の工合も清々となり、その後は別人の樣な身體に恢復し、血色はよくなる。元氣は十年前と變らぬ位になり（中略）全く身體の恢復期に向つてきたので、この時の嬉しかつた事は一生忘れることが出來ません（後略）

惡醉と二日醉

秋風が立ち初めて、宴會とか園遊會を催すに好都合のシーズンとなり、お酒を飲む機會も多くなつて參りますから酒も、その人によつてそれ／＼適當の量があるもので、體質も考へないで、飲み過ぎたりしますとよく惡醉や二日醉を起し、折角の樂しみを臺無しにするばかりか、翌日の仕事にも差支へる樣な事もしば／＼あります。

惡醉、二日醉、いづれも急性アルコール中毒、兼急性胃カタルと云つた樣なものですから、新陳代謝を旺んにし、體內のアルコールを速やかに排泄すればいゝのですが、こんな場合に『錠劑わかもと』を服用しておけば、いろ／＼な酵素やホルモン、ビタミン等の作用で新陳代謝が昂まり、その上消化作用で旺んになりますから、惡醉、二日醉の豫防や治療には大變有效です。

腸チフス　絶對無害・內服豫防劑　ヘテロゲン　一人分卅錢　注射不要　世界の的發見
類似品あり　ヘテロゲンと名指あれ
東京市芝公園・同仁製藥株式會社

名實共に日本一

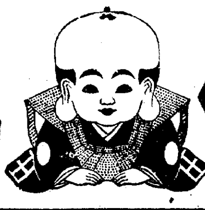

福助足袋

只今は大賣出中

日・英・米・佛・諾・專賣特許 醫學 河合藥學博士創製

ミツワ肝油ドロップス

秋の榮養

効力第一の肝油

あらゆる實驗の結果、榮養強壯劑として一番効力のあるのは矢張り肝油である事が判りました。それは榮養の素であるヴイタミンADが、何物よりも肝油に一番多いからです。

ヴイタミン檢定

普通の肝油はヴイタミン含量が不定ですがミツワ肝油ドロップスの肝油は內外藥用肝油の七倍乃至五十倍にヴイタミン單位を一定し嚴重に檢査してあるので効力が確かです。

効力の變らぬ肝油

肝油は光線と空氣の爲に効力が日々に減りますが、ミツワ肝油ドロップスは一顆一顆皮膜で覆ひ其他嚴密な裝置をしてあるので効力が變らず、遠洋航海にも異常がありません。

胃腸を害せぬ肝油

肝油が胃腸に障るのは油の故でありますがミツワ肝油ドロップスはヴイタミンを多くして油を少くし、而も完全緻密に乳化してあるので消化吸收が良く胃腸に絶對無害です。

お菓子の樣な肝油

肝油の臭ひが少しもない美味佳香の小顆ですからミツワ肝油ドロップスは婦人や子供は勿論、どんな肝油嫌ひな人もお菓子の樣に悅んで食べ、知らず／＼の間に體が强壯になるので多くの醫學大家に推奬されて居ります。

▽文獻說明書及び見本品、新聞名を記し、郵券五錢封入申込次第發送

虚弱體質に
感冒の用心に
精力の衰へに
發育の不足に
病後の榮養に
產前と產後に

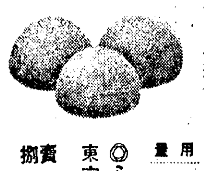
（實物大）

一顆のヴイタミン含量は
普通肝油五グラムに相當

用量　一回、小兒一—二顆　大人三顆　一日、二—三回

定價	
三十顆入	鑵六十錢
五十顆入	壜一圓二十錢
百廿顆入	壜二圓二十錢
三百顆入	壜四圓五十錢

賣捌　◎ミツワ石鹼本舗　丸見屋商店・藥品部
東京・兩國　振替東京七一〇　電話浪花(67)代表番號(三〇一三〇)　電略○ミヤ
（藥店・和洋酒食料品店・雜貨店等。品切れ等の時は本舗より直送す。送料不要、振替か小爲替又は郵券でもよろし。東京市內は一個でも配達します。）

J.67

10—72

演藝案内

大正館
大都映畫封切 櫻井町 電本六二三
二十六日より特別大公開 大衆席十錢均一
大都映畫超特作現代劇 ハヤブサヒデト監督主演得意の大猛闘活劇
地獄に結ぶ戀
パラマウント社超特全發聲日本版 リユイス・キヤロル原作ノーマン・マクラウド監督
不思議の國のアリス
ゲーリー・クーパー・ジャック・オーキー・リチャード・アーレン・シャーロット・ヘンリー・ゲーリー・グラント他パ社オールスター總出演此れは貴方を童心に甦へらせ、なつかしいお伽の國へ御案内する映畫で、お子様方には特に歡迎されます
大都巣鴨超々特作時代劇 巨匠白井戰太郎監督快心の傑作
銀平くづれ格子
近衛十四郎、木下双葉主演 東龍子、相良傳三郎、浮田勝三郎 雲井三郎、清水明大競演

中央館
新興キネ専門封切 電本三〇四一
廿五日特別短期（四日間）晝夜三回（晝間連續入替なし）大衆料金 階下席廿錢均一
新興キネマ超弩級現代劇 原作小島政二郎 大阪朝日新聞連載 監督村田實 オールサウンド
花咲く樹 前篇なみ子の卷 廿五日廿六日
市川春代主演 小杉勇 島耕二 鈴木澄子 志賀曉子主演
獨乙ウフア超特作日本版 監督ラインホルト・シユンツエル
カイロの結婚
ウイリイ・フリッチ レナテ・ミユラー主演
新興キネマ超弩級現代劇 原作小島政二郎 大阪朝日新聞連載 監督村田實 オールサウンド
花咲く樹 後篇エマ子の卷 廿七日廿八日
『御斷り』『花咲く樹』長尺の爲め前篇を二十五日と六日の二日間！後篇に廿七日と八日の二日間上映致します

團成社
鐘路三丁目停留場前北角 電光九一九
毎日三回午前十一時 午後二時 七時 廿四日より
獨逸映畫日本版 マルタ・エゲルト主演 エリツヒ・カルマン原作作曲
チヤルダス姫
ブスタの苅入り祭の夜、あのチヤルダスを踊り情熱の戀を歌によせたマルダ・エゲルトをよもお忘れではありますまい
獨逸ウフア映畫日本版 ハンス・アルバース主演
白日鬼
『モナリザの失踪』以來久し振りのトウルデフォンモロー『獨亂のモンテカルロ』のアルバース彼等が描く奇怪なる殺人事件！探偵映畫の白眉
P・C・L全發聲映畫
河向ふの青春
松崎啓次原作 脚色木村莊十二 澤田浩 篠勝三監督 菊地のり子 滝田研二 高橋豐子 滝澤修主演

浪花館
松竹映畫全鮮封切 明治町一 電本〇二八〇
二十四日封切 連日滿員御禮超特別大興行（上映順）
一、松竹發聲ニユース第二百三十一輯
一、眼と耳の新聞
二、右太プロ超特作オールトーキー 原作脚色秋篠珊次郎 監督井上金太郎 主演市川右太衛門 特別出演徳大寺伸 築地まゆみ
國定忠次
天一坊以來トーキー俳優として定評のある巨星右太衛門と名匠井上監督の名コンビが行づまりし現時代劇界の新境地を開く大野心成功篇！
三、コロムビア特作漫畫
四、第一映畫超特作オールトーキー
戀日記
原作川口松太郎 脚色島佐四郎 監督石本統吉 主演鈴木傳明
名物三人男
中野英治 月田一郎

京城劇場
本町三丁目（電話本局一五一四番）（元演藝館）
十月二十七日より毎夕六時開演 新歌舞伎 現代劇 元松竹俳優
川上正夫兩面劇大一座
外五十余名出演
特別出演帝キネ出身松岡千代子出演 川上正夫兩面劇一座は二十七日より京城劇場に於て開演、到る所白熱的人氣にて絶讃なしにて一夜の内に新派劇の二日分の演劇が超スピードで見られます…小説よりも面白い皆様に喜ばれる御芝居…どうぞ滿員にならぬ内に御來觀の程を
プログラム
一、新派大悲劇 娘義太夫 全五場
菊地寛氏
二、時代劇 討つ者討たれる者 全七場
三、喜劇 老松 全二幕

松竹座
P・C・L 東和 黄金町 電本六六七
廿四日封切 晝夜三回興行 第一回十一時三十分 第二回二時三十分 第三回六時三十分 晝間御入場者に限り大人御割引各等半額
極東映畫超特作時代劇 直木三十五氏代表作 大毎、東日連載小説 仁科熊彦監督
南國太平記 益滿休之助の卷
比叡羅門光三郎 櫻井京子主演 片岡左衛門 紫渡幾 靜田二三夫 花園百合子 中山介二郎 花柳嘉代子 京城第一高女出身 浪路弘子嬢大役深雪に扮して出演
明治文學の最高峰 永却不滅の名小説 尾崎紅葉原作 赤澤大助監督
金色夜叉
オールトーキー
ワーナーシヨナル社超特作 ロイド・ベーコン監督
ブラウン 拳闘虎の卷
ジヨー・E・ブラウン主演
漫畫 浮かれ音樂

喜樂館
日活直營 京城本町 電本六〇七
廿三日より特別公開 先驅者は常に獨歩！文壇の巨作の映畫化とトーキー界の完全制覇！
日活大奏發聲合同超大作オールトーキー 原作大佛次郎 監督志賀西果
地雷火組 前後篇大會
黒川彌太郎 村井永三郎 小林重四郎 阪東勝太郎主演 高津愛子 吉野朝子 五月信子 多々良澄路
戀のしがらみ 清の絆
京でなぬかの 面やつれ
昔戀しや夕やけ小やけ
わがみうたひし 筒井筒
日活多摩川特作品オールサウンド版 文藝映畫陣の先驅 小杉天外原作 千葉泰樹監督
魔風戀風
新人社辞珠子大島屯里田記代主演 一木禮二 戸田春子 田村芙紗子助演
明治文壇小説界の巨作當時のモダンガールを描いて洛陽の紙價を高からしめた小杉天外の名作！

朝日座
京城本町五丁目 電本三〇六
十月二十四日より六日間限り毎夕五時半開幕
元日活大幹部 **尾上多見太郎一黨**
1、二の替り狂言 三場
2、愛慾の怒濤 一場
3、俵星玄蕃 六場
演劇シーズン中秋第一陣元日活大幹部尾上多見太郎と其一黨六十餘名の大豪華陣にてデビュー帝劇名花宇路清子を特別加盟其他新進若手男女優を網羅し映畫から實演復歸の劍戟界の巨頭尾上多見太郎丈の初御目見得日活時代各社競演の嗚門秘帖上演に際して多見太郎丈の陣頭獅子十郎は各社の先鋒を走り斷然リードしたる熱演來れ更生の意氣溢るる大豪華版
破格料金 特等壹圓 壹等七十錢 貳等四十錢
◎特に入場料金は祭禮御禮興行として破格大衆料金にて御覽に入れます。但し當興行はプレイ外御斷りいたします

京寶館
松竹共營 練兵場 電龍三一一
二十三日ゟ五日間秋季特別大興行
大松竹待望久しき稀有の豪華版 下加茂總動員、蒲田、新興右太プロ、寛プロ大應援
東京大阪朝日新聞連載 原作三上於菟吉 脚色伊藤大輔 監督衣笠貞之助 撮影杉山公平 林長二郎一人三役主演 特別出演新興より・伏見直江…寛プロより・嵐徳三郎・右太プロより・高堂國典…蒲田より・藤野秀夫
オールトーキー
雪之丞變化
千早晶子 志賀曉子 高松錦之助 山路義人 永井柳太郎 邱井哲 蒲田島 中村政太鳳共演
蒲田編得花嫁シリーズ 原作北村小松 監督野村浩將
花嫁：田中絹代 花婿：小林十九二主演・オールトーキ
夢うつゝ
飯田蝶子 水島亮太郎 齋藤達雄 坪内美子 突貫小僧 大塚君代 久原良子 小櫻葉子 御影公子共演
眼と耳の新聞
松竹發聲ニユース第二三八號

朝鮮郵船定期出帆
〔△印ハ貨客船ナリ〕

◎北鮮新潟連絡船
新京丸、雇噸三、五六八噸 定員一等十二名、二等四十二名 三等百二十八名
雄基 三ノ日 午前六時發
羅津 三ノ日 午前八時着 午前九時發
清津 三ノ日 正午十二時着 午後五時發
新潟 五ノ日 正午十二時着 七ノ日 午前十一時發
清津 九ノ日 午前八時着 午前十時發
羅津 九ノ日 午後二時着 午後五時發
雄基 九ノ日 午後七時着

北鮮横濱直行 東京―阪神―關門―コース
△太海丸 羅津十一月五日雄基七日清津九日 釜山―關門―大阪―名古屋―清水―横濱寄港
北鮮東京行
長壽山丸 雄基十九日 清津二十日 元山二十三日
○急行船 關門―名古屋―横濱―清水寄港
盛京丸 雄基一日 清死四日 元山五日 關門―大阪―名古屋 清水―横濱寄港
西鮮東京行
△咸鏡丸 仁川三日 群山一日 木浦二日
△佐賀丸 新義州九日 鎭南浦十日 仁川十二日
北鮮名古屋行 釜山―博多―關門 阪神寄港
○運軍陸輸部御用船
立神丸 雄基九日 清津十日 元山十二日 釜山―博多―關門―神戸寄港
北鮮大阪行
清津丸 雄基三日 清津一日 元山五日
榮江丸 雄基二日 清津四日 元山八日
西鮮大阪行
○南部線
漢江丸 仁川二七日 群山二六日 木浦二十日 釜山―關門―神戸寄港
慶州丸 仁川十二日 群山十三日 木浦十四日
○北部線 博多直行―神戸川寄港
漢城丸 新義州二日 鎭南浦四日 仁川七日
漢江丸 新義州七日 鎭南浦八日 仁川二十日
敦賀行 新舞鶴―舞鶴―宮津―境 延長
慶安丸 雄基二四日 清津二五日 元山二七日 釜山―博多―長崎寄港
鹿兒島、三角行
錦江丸 仁川四日 群山五日 木浦六日
○博多直行船 長崎寄港
櫻島丸 大連十日 仁川十三日
西鮮清津行
平安丸 仁川 日 鎭南浦 日 釜山 日
北鮮上海、青島行
平安丸 清津 日 釜山 日
上海行青島延長―群山―木浦寄港
平安丸 仁川二六日鎭南浦二十日釜山二日
青島行 安東―芝罘―大連寄港
會寧丸 仁川二十日鎭南浦三日
大連行
錦江丸 仁川二七日鎭南浦 日
日本郵船定期出帆
△乘船賃金低廉船中食事付
△右ノ外隨時臨時船ヲ配船シ船腹ノ潤澤ヲ取計ヒ居リマス
歐州行 伏見丸 横濱 十月廿七日 神戸 十月卅一日 門司 十一月二日
桑港行 淺間丸 横濱 十一月七日 神戸 十一月十一日
濠洲行 北野丸 長崎 十一月十五日 神戸 十一月十八日
京城南大門通り五ノ一
朝鮮郵船株式會社
代表電話本局（2）四一九五番
釜山支店 大橋通
元山支店 海岸町
仁川出張所 港町 電話長一二三四番
北鮮出張員 清津府北星町 電話長一八番
京城代理店 朝鮮運送會社 電話本局五一一一番
鎭南浦代理店 朝鮮商工會社
仁川代理店 朝鮮運送會社
群山代理店 群山海運會社
木浦代理店 朝鮮運送會社
釜山代理店 大亀回漕店
元山代理店 朝鮮運送支店
城津代理店 朝鮮運送支店
清津代理店 國際運輸支店
[illegible] 國際運輸支店

自宅で出來る家庭副業に軍手の製造

農村の疲弊も、都市失業の苦難も、働けば働くだけ儲かる堅實な職業さへ掴まへれば心丈夫です。女にも子供にも二階住居でも樂々と出來て其日から儲かる仕事を御紹介致します。

軍手とは讀者も御承知の如く無くては困る必需品の一つになつて居ります。其軍手の需要はと申しますと内地は言ふに及ばず、近年は年額一千萬圓も遠く米國南洋迄も輸出され、其上滿洲國の發展と共に益々需要多く品不足の有様で、製造は全部家内工業で造られて居る爲、農村や都會の內職としては他に例のない職業と思はれます。

今度軍手會社として日本で一番古く、信用の有る攝津軍手合名會社では軍手が一度に兩手編め、其上毛糸編物迄も自由に出來る機械を發明され、本事業のために區域を定め軍手と編物業の製造販賣トラスト組合を組織し、組合員には製造の致授から原料も配給し、製品は年中無休にて取引して與れると言ふ堅實な方法の下に、組合員を募集して居る由ですから希望の讀者は早刻ハガキに本紙讀者と記入の上左記攝津軍手合名會社へ申込まれたら無料にて說明案內書を送附されます。

申込先
大阪市此花區上福島南二ノ五〇〇
攝津軍手合名會社

布哇大學總長デチン博士 天六病院長高木ドクトル 發見創製

らい病新治療劑
△注射と內服錠劑ヒドノコール

△副作用無し△文獻送呈
△本病が是迄不治であつた理由 古來本病に對しては世界を通じて大楓子油の外には藥が無かつたのである。然も其大楓子油も極僅かの有効成分と極めて大量の無効有害成分とより成るが故に十分の奏効は望まれないのである之本病不治の根本理由である
△本病は最早難病でない理由 前記の理由で大楓子中より有効成分を取出し無効有害成分を除去する事が出來たから始めて其目的を完成したのである
△當研究所の誇と其使命 米國政府直營の元にデキン博士は之を製藥しカリヒ國立癩病院に於て多數の患者を全治退院せしめて居る日本では當研究所に於て製造し廣く薄命の同胞に之を提供す

大阪市北區吉山町天六新京阪驛前天六病院內
製造發賣元 高木化學研究所
定價 注射一〇瓦 金拾圓以上 內服九〇錠 金九圓以上
電話堀川一六〇五番 振替大阪五五六三四番

子宮良藥
美神丸
コシケ子宮病 自宅で秘密に治る

複雜な病氣によつて起る子宮病は內服藥では快癒し難く、外科手術を必要とします。この美神丸はのみぐすりでなく直接挿入藥ですから効めが早く洗滌、手術に類する特殊作用がありコシケ子宮病を癒し、×痛症、×妊症にも奏効し、子寶に惠まれ夫婦仲が圓滿となる女の秘密治療藥です

藥價 五週分 一圓八十錢 十週分 三圓五十錢

到る處の有名藥店に在り

胃腸を害せぬ 注射原液配劑
美神淋藥
副作用がなく 注射同効の新劑

一、家傳の秘法に注射原液を合理的に配劑し藥効が著るしく早く治ります
二、鎭靜藥劑を配劑し、副作用なく、發痛、消炎、鎭痛の作用が著るしくあります
三、服用すればスグ急性はいたみ去り慢性も排膿が止まります
四、注射、洗滌せず、自宅にて內服により快癒するには是非本藥を御常用下さい

藥價 赤圖 三圓 青圖 二圓
代理店 京城 木村藥房 新井藥房 釜山 大黑南海堂

本舗 大阪市南區久寶寺町堺筋 宮內善進堂 振替大阪五七番

各眼科病院御指定處方責任製作
京城帝國大學御用
白金金縁並ニプラチナ金張 紳士婦人學生向實用眼鏡在庫豐富
眼に合はぬレンズは一文の價値なし 必ず眼に合ふレンズは設備と知識
完備の專門店 **大學堂眼鏡店**
京城府本町二丁目 電本2長二三七五 振替京城一二一二九
檢眼無料奉仕
眼と眼鏡に關する常識の小冊子無料進呈 地方の顧客には新刊カタログ進呈要二錢

美味滋養菓子
日ノ丸
大いに食べて 大いに太れ 日ノ丸は健康の素
陸軍御用達 キンドンアメ本舗 立花製菓株式會社

CRIMAG
製法特許
◎宿便排除に
◎常習便祕に
◎胃腸疾患に
クリマグ
西勝造監製
無味無臭にして極めて服み易く何等副作用なく而も効力顯著！
各藥店にあり

專賣特許
保溫 保冷
材料販賣 工事請負
東京 **伊藤保溫工場** 朝鮮出張所
京城府岡崎町九番地 （湯澤商店內 電話龍山五九八番）

あなたのポマード
わたしのポマード
ランランポマード
55セン
33セン

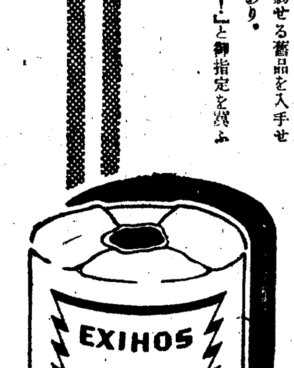

湿布に⇨ **エキホス**
感冒、扁桃腺炎
肺炎、咽喉痛
氣管枝カタル
神經痛、ロイマチスの疼痛、打撲痛、肩凝、捻挫筋肉痛に對し、從來の液狀濕布に優る消炎鎭痛劑として賞用せらる。

御注意
製造元の責任原封品を御購求願ふ
大罐よりの分賣を受くる時は、屢々効力減弱せる舊品を入手せらるゝことあり。必ず「原封品！」と御指定を望ふ

【包裝】 一〇〇瓦 二五〇瓦 五〇〇瓦 二〇〇〇瓦

發賣元 株式會社 武田長兵衛商店 株式會社 塩野義商店
製造元 二巴合名會社 （大阪市東區道修町）

85—687(O)

●徹夜して知るノーシンの有難味●

肝油と云へば **眼鏡印**を思ひ出すほどよく賣れる信用ある品です 發賣以來五十餘年の永い經驗による技術と、設備とによる他の肝油や、加工品の眞似の出來ない よい品質と確實な効果がありますことは多數の愛用家が等しく認識して居られます

今が服用の好期です
虛弱者の健康保持に腺病質、結核、肋膜腹膜、夜盲症、せむし榮養不良による眼疾感冒、凍傷の豫防に

全國の藥店に販賣して居ます 眼鏡肝油と御指定御求め下さい

このマーク メガネ肝油球

經濟的榮養素
眼鏡肝油

家庭用	
眼鏡肝油	二五〇瓦瓶入
〃	五〇〇瓦瓶入
眼鏡肝油球	一五〇粒瓶入
〃	三〇〇粒瓶入
〃	一〇〇〇粒瓶入
學校工場其他團體用	
眼鏡肝油	五瓩罐入
肝油球	三〇〇〇粒罐入

本舗 大阪市東區道修町三丁目 合資會社 伊藤千太郎商會

鎭南浦港の眞價
東亞經濟ブロック上から 朝倉府尹の痛快談

【鎭南浦】來鮮中の大日本紡績小寺副社長は來る廿七日福島平壤商議會頭の案内で來南、鎭南浦の港灣施設並に三和川流域の百二十萬坪に亘る工場豫定地帶を視察することになつたが、國家經濟の立場から日滿北支經濟ブロックの上に重大なる役割を持つ鎭南浦の將來につき内地企業家に呼びかけてゐた朝倉府尹は歡喜して語る

日滿經濟の提携以來朝鮮の經濟活動の視野は北鮮に集中せられ西鮮は忘れられた嫌ひがある、東亞の經濟ブロック形成は更に北支を加へて日滿北支の經濟ブロックが結成されつつある今日西鮮がうとんぜられることは國民經濟上深く憂へるところである小寺副社長の來南は鎭南浦にとつて誠に喜ばしいところで、北支經濟の進展に伴ひ同方面への最短距離にある良港鎭南浦の利用につきこの際充分認識して頂きたいと考へてゐる

牛城水組 札

【大田】…業に本府より工事施行の認可指令に接した公州郡牛城水利組合の補強工事請負入札は廿四日同組合事務所にて執行、二萬一千二百八十圓で大田山南組に落札した

府會の決議を無視 安い買電を要望
自家火力發電所の申請を前に平壤で擡頭した新說

【平壤】府電の自家火力發電所建設については府會の決議によつて近々起債認可を本府に申請することになつてゐるが、十二月一日には既に長津江水電よりの送電も開始されることになつてゐる矢先本府が如何なる態度に出るものか甚だ注目すべきことではあるが、既報の如く朝鮮送電會社よりの直接買電は今日までの經緯から見て會社側も承認せざるべく最近一部識者間に合電との買電契約の改訂交渉を急げの聲が昂まつて來てゐる、彼等のいふところは所謂王道主義に基づくものであつて買電料の合理化を主張するものである、合電の買電價格一錢五厘、府電の買電價格三錢一厘との差額を適當に埋め合はす交渉を十七萬府民の要求として一日も早く始めよといふものでこの主張は頗る常識的であるため府民の間に贊成者が多い

隨所に白兵戰展開
全市を擧げて選擧氣分漲る 大田の府議逐鹿戰

【光州】廿五日内鮮十四名の立候補を見て俄然活況を呈した大田府議逐鹿戰は廿六日山本幸太郎、中島潔、西村哲次郎三氏の立候補聲明でいよいよ緊張味を加へて運動猛烈を極め隨所に白兵戰を演じて本格的の活動に入り漸く全市を擧げて選擧氣分が漲つたが廿六、七日には尚四、五名の出馬は確實となつたので二十八日からの逐鹿戰は文字通り混沌たる大激戰が展開するものと豫想される

また一名立候補
光州選擧戰愈よ白熱化

【光州】かつてない活氣の光州府會議員選擧戰は廿六日さらに明治町から前道會議員尹梓氏が立候補し花々しく運動を開始したのでこれで定員三十名に對し三十四名の立候補となつた

殷栗學組 總選擧執行

【殷栗】學校組合議員總選擧は二十五日午前十時から郡廳會議室で行はれ左記六氏が當選
▲岩下安平▲山縣靜一▲上野虎造▲眞廣廣八▲西村淺吉▲德永義一

仁川沿岸使用組合祝賀會

【仁川】仁川沿岸貿易地帶使用組合創立十周年記念祝賀會は二十六日午後零時から山手町公會堂で擧行、太田組合長の式辭、吉岡稅關長告辭があつて創立以來の功勞者に左の如く感謝狀並に記念品を贈り更に職員を表彰し永井府尹、熊崎仁川署長、代田商議副會頭の祝辭があり、加藤海事出張所長の祝辭で萬歳を三唱して祝宴に移つた、盛會であつた
▲感謝狀並に記念品贈呈＝銀杯一個 巻瀨富太郎、吉岡巳浦、吉田高輝、毛利鐵太郎、福張二、坦宗一▲組合員功勞表彰＝金杯一個 太田忍、銀杯一組 今井嘉三、仁川穀物協會、澁谷百太郎、田邊寛二、洪在範、結城稚次▲銀杯一個 岡本保藏、金鋪奭、大平友市、徐丙薰、河村勳、奏根

加德校靑年團結成

【鎭南浦】加德校靑年團發團式は二十六日午後三時半から同校講堂で擧行、府尹以下來賓多數參列の上、九十名の健兒が勇しい宣誓を行つた

柳京案内に 府營遊覽バス
明年から二台運行

【平壤】平壤觀光協會では明年度遊覽バスを新設して觀光客に快適な遊覽の便宜を與へる案をたててゐるが、これには觀光協會自ら當らず遊覽道路權のみを協會が持ち、經營は民間に委任せしむる計畫なるところ、遊覽客の來壤期は四月から十月までの間のことで、殘り四ヶ月間は營業不可能のことではあり民間で採算關係から引受手はあるまいとし平壤府ではこれにつき協議を遂げた結果、明年度八千圓を以てバス二臺を購入、現在使用中のバスを遊覽バスに模樣替へしてこれに使用する案を立て、實現を計ることになる模樣である

農蠶校法院支廳の設置
永興地方の有志が陳情

【咸興】永興農蠶實習學校の昇格並に咸興地方法院永興支廳設置を目的とする關係四郡の陳情員永興郡選出道議趙昌元▲定平郡同前李善郁▲文川郡同趙三敎▲高原水利組合長徐德九外六名は廿五日咸南道廳、咸興地方法院を訪問、それぞれ陳情する處あり近く出城本府にも陳情の筈

永登浦處女會の音樂會

【永登浦】永登浦處女會では二十六日夕六時から小學校講堂で恒例の秋季音樂會を催した、小學兒童幼稚園兒も參加し遊戲舞踊獨唱三絃樂など盛り澤山の演奏があり滿堂の聽衆を陶醉せしめ盛會であつた(寫眞は舞踊の一場面)

奉天驛頭に 大山元帥の勇姿
三州人會の銅像建設運動

【奉天】奉天驛頭に三州人會では皇道精神高揚のため今回大山元帥銅像建立期成會を設け明治卅八年三月十日奉天落城の際、同元帥が馬上豐かに大南門から入城の勇姿を奉天驛頭に建設すべく樋波豫備大佐、平塚安產氏が委員となり、まづ東京の三州人會に呼びかけ中央有志の贊同を得てから全日本に運動すべく趣意書を印刷配付することゝなつた

吉田前會頭表彰

【仁川】商工會議所役員會は二十五日午後四時から會議室で開き、京仁間電話回線增設につき井上遞信局長に陳情した模樣を太田會頭から說明、その他水仁鐵道、日紡工場の誘致等について懇談、吉田前會頭に對する特別表彰は會議所の規定による一方府民に呼びかけ仁川發展の功勞者として表彰すべく永井府尹と協議の上決めることになつた

昇段大手合戰譜 (7)

日本棋院 四段 小島春一 先 二段 小泉重郎

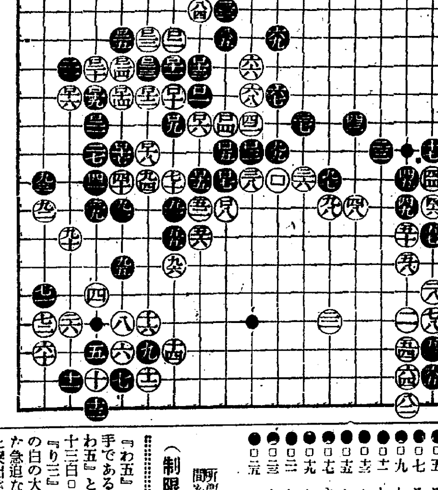

對局者の言葉

(白)□二で□三の方にツイで居ると、黑『わ五』と打たれ、隅の眼を取られる惧れがあるので、黑□三と出られる事になつては事態容易でありません

(白)□四、□六と出て行くのは、少し無理かとは思ひましたが、捨てるわけにも行きませんし後の『り九』のサシコミの狙ひを樂しみにしたわけですが、嚴しい黑の追擊に弱らされました

(白)□十四の並びは、一番むづかしい手ですが、此手で『か九』の抱へは、黑□十五と切られて、黑『か五』の利く關係上、保ちさうもありませんし、單に□十五とツグのは、黑『か九』と押へられて二目取られる事になるので矢張りいけさうにありません

(黑)□十五の切りは勢ひですが以下□二五の切りまで强行ですがこゝで一轉機を見出さねば、ぢりぢり負けに終るので必死なのです

戰の跡

●黑□一のケイマが、□三の出と『わ五』の眼取りへ見合つた凄い手である○白□二を怠ると、黑『わ五』とツケ白『を六』の時黑□十三白□二二黑『か五』と運んで白『り三』の當てが利くか否かで此の白の大石の運命が決定するやうな急迫な棋勢を誘致する●黑□三と突出されて見ると、前にいつた白『り七』の出以下の手順を怠つた事が後悔されるのである○白□四□六と出て行くのでに、黑の强襲功を奏したものと見られる○白□十四の並びが窮餘の一策である事は、その感想に述べて居るが以下黑□二五の切斷となつて殆んどその歸趨の捕捉出來ない混沌狀態に陷つたのである

(制限時間各八時間)

所要時間 白 七・四二 / 黑 二・五〇

(一分以內は切捨)

黑		(分)	白		(分)
●□一	を八	1	○□二	わ六	45
●□三	ぬ十	3	○□四	る九	10
●□五	る十		○□六	を九	
●□七	る十一	1	○□八	る十二	
●□九	わ九		○□十	わ八	14
●□十一	わ七	10	○□十二	か八	25
●□十三	を七	1	○□十四	よ八	
●□十五	を十一		○□十六	れ八	
●□十七	よ十	15	○□十八	か十	1
●□十九	た八		○□二十	た七	
●□二十一	た九		○□二十二	か六	6
●□二十三	か七		○□二十四	よ七	
●□二十五	よ六				

全南地方大荒れ
濟州島を中心に南部地方に 暴風雨襲來し慘憺たる被害

【光州】二十五日午後六時より二十六日午前五時ごろまで濟州島西歸浦を中心に南部地方は物凄い暴風雨に襲はれ死者四名、行方不明三名、家屋倒潰六戶、耕地埋沒十町歩、道路五十間破潰したが交通杜絕のためその被害不明である

光州邑暗黑化
風速十六米の暴風雨で停電

【光州】二十五日夕から光州府を襲つた暴風雨は風速十六メートル屋根瓦や看板を吹き飛ばし府內は午後六時三十分より約一時間停電し暗黑街と化した

井州にも夜嵐

【井州】秋晴れの爽かな空に二十五日午後濟雲漲りたると見る間に可なり强い風が東南より吹き荒み、折柄紅葉する小枝も哀れ吹き折られ、砂塵を捲く暴君の嵐は狂ひ、夜に入るも凪ぎす小さな家は吹き飛ぎ終夜に及び拂曉やうやく納まつたが邑內にはさしたる被害もなかつた

咸南沿岸も大時化に見舞る
前津港漁船十七隻 死者七名の遭難者

【咸興電話】廿五日朝來の荒天に依り咸南沿岸の出漁船には相當甚大な被害あつた模樣であるが廿六日咸南道警察部の分でも前津港(洪原郡)だけでも漁船の行方不明十七隻死者七名と報ぜられ各漁港とも發動機船を以て搜査を急いでゐる

旱害地に暴風雨禍 全北も荒れる

【全州】二十五日午後から險惡化した全北各地の天候は到る處暴風雨となり本年旱害で苦しんでゐる高敞郡地方に相當の被害があつた模樣で目下調査中であり被害程度

憂鬱の林檎園に 思はぬ福の神
南浦の土地熱猛烈に奔騰 忽ちお大盡出現

【鎭南浦】最近府の土地熱は北部の新興里公設市場を中心とした一帶と、西部三和に至る飛山里方面とに素晴しい勢ひで發展し殊に飛山里方面の住宅地熱と三和川流域干潟地の埋立利權獲得の爭奪は驚くべきもので▲女學校の飛山里移轉確定▲本夏開設された萬兩機遊園地と潮湯の豫想以上の殷賑振り▲片倉の硝子工場、肥料工場の三和川下流設置氣運▲今回の大日本紡績小寺副社長の三和川流域視察等々は更に土地熱に拍車をかけ、林檎安値で意氣銷沈であつた果樹園が一坪一圓前後から一躍五圓六圓で賣買され思はぬ土地成金も出るといつた有樣で、この間ブローカー連の策動も入亂れて素晴らしい土地熱である

不倫の妻を小刀で刺す
情夫と逃げたのを探しもとめて兇行

【大邱】廿五日午後九時ごろまたも裏切られた男の兇刃沙汰、大邱府外達城郡壽城面泛魚洞街道で探し求める多情の妻具末南(二)と巡り合つた達城郡壽城面黃金洞六四七宋右立(二)は妻が逃げようとするを頭髮を鷲掴みにして引き倒し、肥後守で咽喉部を刺し昏倒するや死亡したものとみて自己の頸部を突き自殺を企てたが輕傷で果さず大邱署員に逮捕されたが女は重傷ではあるが生命に別條なく兩名は互に愛し合つて五年前から同棲してゐたが性來多情の女は夫が金泉へ出稼ぎの留守中近所の金某(二)＝假名＝といい仲になり手に手をとつてドロンを極めたもので憤慨した夫は漸く探し求めてこの兇行を演じたものである

匪賊の人質脫出

【咸興】二十六新乫坡情報＝二十三日夜九時頃對岸長白縣十五道溝大婁厚里で匪首熊飛の一味二十餘名に拉去された同地在住の滿洲國人張文山外七名のうち曾某外四名は廿四日夜十日頃滿大頂子に監禁中、賊の隙を窺つて脫出し廿五日午前十一時頃歸宅した

は不明

若妻の自殺
夫婦喧嘩から 綫路に飛込む

【平壤】廿五日午前六時四十分頃京義線下り第八列車が白馬、石下間を進行中線路上に若い女の轢死體あるを機關手が發見、取調べにより右は白馬驛在線路手林永春の內妻金利煥(二)と判明、同日夫婦喧嘩の末夢中で列車めがけて飛び込んだものらしい

學童の氾濫に 備へて用地買收
空地難を豫想して 平壤の周到な計畫

【平壤】府では不就學兒童一千名もあり、これらを收容するため船橋里、箕林、山手の三普校等の增築工事を行つたが、更に內地人側の第四小學校、鮮人側の二、三の普通學校建築は是非とも必要であるが、府內は次第に空地難に陷る傾きがあるので豫め用地買收の要ありとし近く移轉する營の慶上里の準備支局工場八千坪の讓渡交涉を進める模樣である

警察機 國境偵察
廿八日出發

【新義州】平北道警察部專屬新田飛行士の操縱になる平北警察機は廿八日午前十時新義州飛行場を出發、切迫せる國境第一線の空の偵察を決行することになつた、同機は中江鎭より更に鋸翼をのばして東興に飛び一日中江鎭に宿泊三十日早朝新義州に歸る豫定

咸州郡屬收賄瀆職
遂に局送り

【咸興】既報＝收賄瀆職の嫌疑で本月上旬來咸興署に拘束取調べ中の咸州郡在勤、林務係主任荒木邦吉(三)はいよいよ收賄の事實明瞭となり廿六日一件書類と共に咸興檢事局に送致された

信號手殉職
寶城驛の慘死

【光州】二十五日午後四時南鐵寶城驛構內で列車誘導を入替中、信號手古賀源藏男君(三)が過つて轉倒し右脚を切斷され光州道立醫院に入院したが出血甚だしく二十六日午前十一時半死亡した

トラック轉落
甲山郡に即死 二名の交通禍

【咸興】甲山郡惠山邑惠山洲國人砂芝所有自家用トラック咸南第六一二號は廿五日午後七時半頃、運轉手金秉一操縱、運轉臺に定員以上を便乘させて同郡雲興面甘坪嶺を鳳頭里に向けて約二十町走行中誤つて谷底に轉落し車體を使用に堪へぬまで大破し運轉手並に便乘客一名即死した

圖々しい姦婦
姦夫と共に公判に廻付

【海州】殷栗郡殷栗面校士里二八七の一六居住、鄭才只(二)もの妾尹任成(二)は本夫が平常病身であるため性的不滿を覺え去る八月から隣家の若者、朴龍台(二)と情交を結んでゐたが九月二十日午前五時三十分頃、自宅で同衾中本夫に發見され激怒せる本夫は彼等を直ちに報恩警察署に告訴し本月十八日兩人の身柄は一件書類と共に海州法院支廳檢事分局に送致され齊藤檢事の手元で嚴重取調中のところ二十五日遂に姦通罪に問はれて起訴され同法院支廳刑事部の公判に附された、來月十三日に公判が開かれる筈である

人の動き

▲鈴木種一氏(鎭南浦商議會頭) 廿二日東京へ廿九日歸南の豫定
▲東山部次郎氏(同副會頭) 廿三日殷寧山へ
▲板倉邦介氏(鎭南浦商工學校長) 廿五日上城
▲中田全州刑務所長 全國刑務所長會議出席のため廿八日發東上
▲高全北知事 廿六日歸任

內鮮運輸 仁川出

大阪、神戶行 △日永丸 一月三日、四日
大阪、神戶行 △津輕丸 一月四日、五日
大阪、神戶行 △彥島丸 一月六日、七日
大阪、神戶行 △昭廣丸 一月八日、九日
大阪、神戶、京濱行 △海隆丸 一月六日、八日

仁川港町四丁目 內鮮運輸組 電話 一〇三〇 五番

商業登記公告

商號 指定商號東星商店 營業ノ種類 海陸物產日用雜貨販賣業 營業所 [illegible]府[illegible]壹九參番地 商號使用者ノ氏名住所 同所貳壹五番地 [illegible]
右昭和拾年拾月拾六日登記
京城地方法院議政府出張所

商業登記公告

株式會社朝鮮殖產銀行(變更) 昭和拾年九月參拾日左記社債壹部償還ニ依リ其ノ社債殘額ヲ左ノ通變更ス 第八拾九回社債殘額金壹百四拾六萬圓也 第九拾回同金壹百參拾參萬五千圓也 第九拾壹回同金[illegible]萬七千圓也 第九拾參回同金[illegible]千圓也 第九拾四回同金[illegible]萬七千圓也 第百貳回同金[illegible]萬八千圓也 第百參回同金[illegible]萬圓也 第百六回同金九拾七萬五千圓也 第百八回同金[illegible]萬圓也 第百拾回同金壹百五拾貳萬圓也 第百拾五回同金貳百貳拾六萬五千圓也
右昭和拾年拾月貳日登記
全州地方法院

商業登記公告

株式會社朝鮮殖產銀行登記變更 昭和拾年九月貳拾日左記社債壹部償還ニ依リ其ノ社債殘額ヲ變更ス 第五拾參回社債殘額金貳百五拾[illegible]萬貳千圓也
右昭和拾年九月貳拾參日登記
京城地方法院春川支廳

法人登記公告

鎭安金融組合(變更) 監事白南哲ハ昭和拾年九月貳拾日死亡ス
右昭和拾年九月貳拾日登記
全州地方法院鎭安出張所

商業登記公告

株式會社鳴谷農場(變更) 監查役鳴谷俊郎ハ昭和拾年九月拾五日重任ス
右昭和拾年九月貳拾日登記
合名會社同昌社(變更) 昭和拾年九月拾七日社員鄭基在ハ其ノ持分全部ヲ群山府開福町貳丁目九拾五番地李仁爀ニ讓渡シ社員姜[illegible]ハ其ノ持分全部ヲ群山府開福町[illegible]貞煥ニ讓渡シ同日退社シ[illegible]
株式會社朝鮮殖產銀行登記變更 [illegible]
合資會社群山藥房(變更) 昭和拾年九月拾五日有限責任社員[illegible]ハ其ノ持分中金千參百圓也ヲ[illegible]ニ讓渡シ[illegible]
右昭和拾年九月貳拾[illegible]日登記
全州地方法院群山支廳

登記公告

合名會社設立 [illegible]
右昭和拾年九月貳拾參日登記
海州地方法院遂安出張所

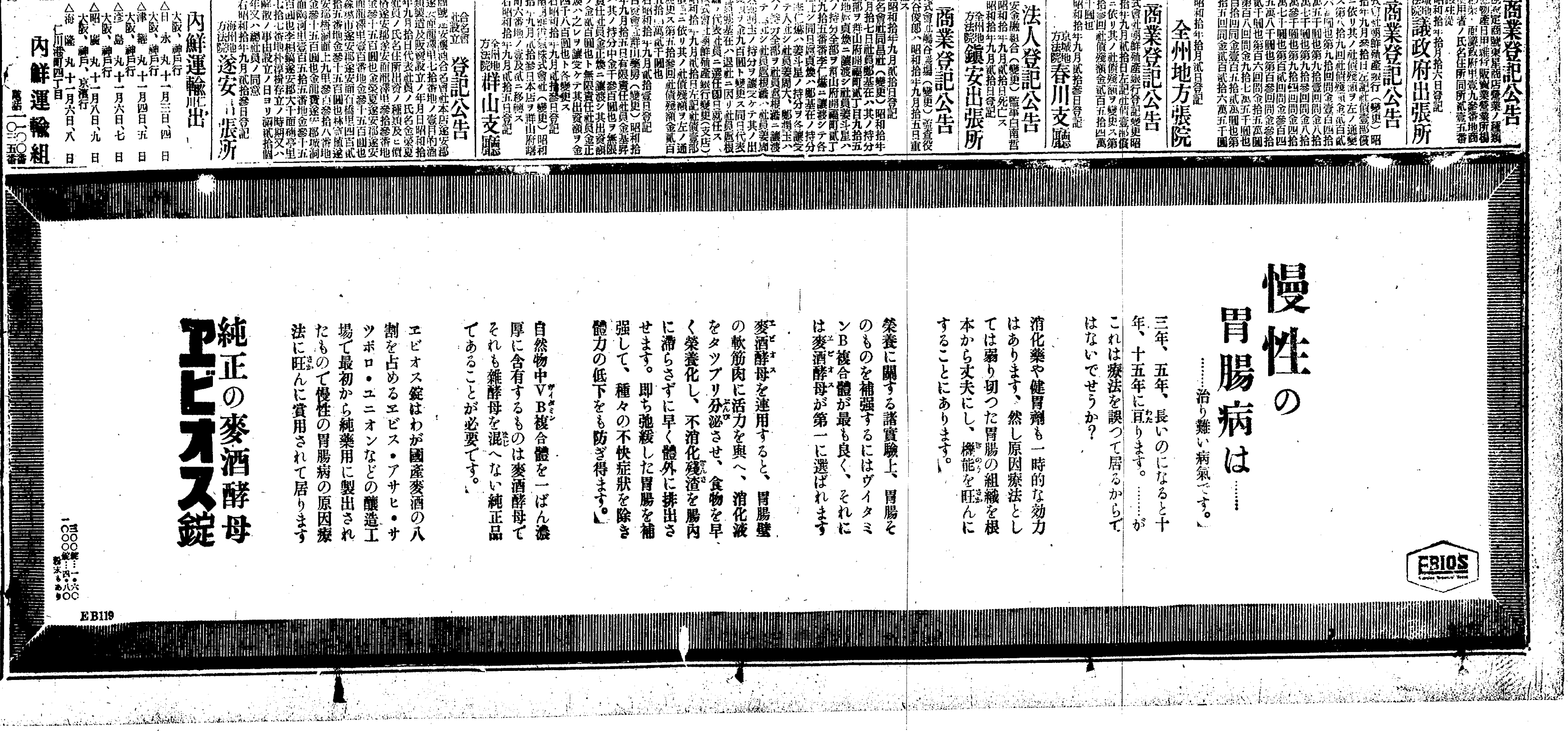

京城日報 朝夕刊共十二頁 朝刊

低率保険の始祖　日本一安い保険

日華生命

本社　東京・日本橋

支店 支部　東京 大阪 京都 神戸 名古屋 横濱 廣島 松本 新潟 金澤 仙臺 秋田 水戸 千葉 高松 福岡 大分 熊本 小樽 京城 臺北 新京 布哇

商業及法人登記公告

大東商事株式會社（變更）監査役中朝平總渡邊鎭次郎昭和拾年七月參拾壹日退任シ同日忠淸北道報恩郡馬老面萬朗里七拾參番地李東秀及同道同郡俗離面下關里百五拾參番地官東鎭各監査役ニ就任シタリ
右昭和拾年八月拾貳日登記

東洋拓殖株式會社（變更）昭和拾年七月貳拾六日壹部償還ニヨリ第九拾四回社債總額ヲ金七百貳拾貳萬壹千八百圓也ト變更ス○（社債發行）第百貳拾貳回社債ノ總額金壹千五百萬圓也各社債ノ金額壹百圓、五百圓、壹千圓、五千圓、壹萬圓利率年四分四厘社債償還ノ方法及期限昭和拾貳年七月貳拾六日迄据置キ其ノ後毎年金參拾萬圓以上ヲ償還又ハ買入銷却シ昭和貳拾貳年七月貳拾六日迄ニ殘額全部ヲ償還又ハ買入銷却スルモノトス本債券ハ昭和拾貳年七月拾七日以降何時ニテモ其ノ全部又ハ壹部ヲ繰上償還スルコトヲ得ルモノトス本債券ノ壹部償還ハ抽籤方法ニ依ル買入銷却ハ何時ニテモ之レヲ爲スコトヲ得各社債ニ付拂込ミタル金額全額

商號（設立）商號松本商會營業ノ種類各種石炭薪炭ノ販賣營業所平壤府橋口町貳拾五番地商號使用者ノ氏名住所平壤府橋口町貳五番地平在洙
右昭和拾年八月拾參日登記

三菱商事株式會社（變更）支店設立昭和拾年八月八日埃及國アレキサンドリアニアデイブ六番ニ支店ヲ設置シタリ
右昭和拾年八月拾五日登記

株式會社朝鮮殖産銀行（變更）昭和拾年八月拾五日壹部償還ニヨリ第百參拾四回社債殘額ヲ金七拾壹萬貳千圓ト變更ス
右昭和拾年八月拾六日登記

株式會社安田銀行（變更）昭和拾年八月拾五日長野縣上伊那郡伊那町大字伊那部千貳百九拾九番地ノ壹及ビ仁川府本町貳丁目拾九番地ノ支店ヲ各廢止ス
右昭和拾年八月拾九日登記

株式會社平南自動車商會（變更）昭和拾年八月拾日本店ヲ平壤府濱町五番地ノ參ニ移轉ス
右昭和拾年八月貳拾日登記

朝鮮銀行（變更）昭和拾年八月拾七日京城府南大門通參丁目百拾番地福瀨潮守雄理事ニ就任ス

商號（設立）商號美山商會營業ノ種類海陸物產川魚鳥獸果實雜穀委托販賣營業所平壤府水玉里壹六八番地商號使用者ノ氏名住所平壤府水玉里壹六八番地洪義約
右昭和拾年八月貳拾貳日登記

支配人（解任）昭和拾年八月拾六日朝鮮銀行平壤支店支配人岸眞ヲ解任シタリ

支配人（選任）支配人ノ氏名住所平壤府南山町壹番地ノ壹山上道主人ノ氏名住所京城府南大門通參丁目百拾番地朝鮮銀行支配人ヲ置キタル場所平壤府本町壹番地ノ壹及同府櫻町參番地ノ貳ニ跨ル
右昭和拾年八月貳拾四日登記

吉田商店（變更）商號使用者黃孝性ハ其ノ住所及營業所ヲ平壤府船橋里五參番地ト變更ス

商號（設立）商號平壤曹商營業ノ種類和洋料理商營業所平壤府櫻町六番地商號使用者ノ氏名住所平壤府櫻町六番地熊谷爲四郎
右昭和拾年八月貳拾六日登記

東洋拓殖株式會社（變更）昭和拾年八月拾六日壹部償還ニヨリ第九拾五回社債總額ヲ金八百五拾參萬參千參百圓ト變更ス○（社債發行）第百貳拾參回社債ノ總額金壹千五百萬圓各社債ノ金額壹千圓、五千圓、壹萬圓社債ノ利率年四分參厘五毛社債償還ノ方法及期限昭和拾參年八月拾六日迄据置其ノ後毎年參拾萬圓以上ヲ償還又ハ買入銷却シ昭和貳拾五年八月拾六日迄ニ殘額全部ヲ償還又ハ買入銷却スルモノトス本債券ハ昭和拾參年八月拾七日以降何時ニテモ其ノ全部又ハ壹部ヲ繰上償還スルコトヲ得ルモノトス本債券ノ壹部償還ハ抽籤ノ方法ニ依ル買入銷却ハ何時ニテモ之ヲ爲スコトヲ得各社債ニ付拂込ミタル金額全額

株式會社安田銀行（變更）取締役安田善次郎、同安田善五郎、同安田善四郎、同森廣藏、同園部潛、同衛田勇三、同齋藤順三、同前田利定、同川崎淸男、同安田一、同藤崎四郎ハ各昭和拾年八月貳拾日重任シ監査役岩瀨恒太郎、同川西淸司、同安田彥四郎ハ昭和拾年八月貳拾壹日各重任ス
右昭和拾年八月貳拾七日登記

商號（設定）商號文藏商會營業ノ種類染色原料卸商營業所平壤府西岩里壹貳番地商號使用者ノ氏名住所平壤府慶上里四九番地孫昌漢

株式會社朝鮮殖產銀行（社債發行）第百六拾參回社債ノ總額金壹千萬圓各社債ノ金額壹百圓、五百圓、壹千圓、五千圓社債ノ利率年四分參厘社債償還ノ方法及期限昭和拾參年九月壹日迄据置後毎年貳回參月壹日九月壹日ニ毎回金貳拾萬圓以上ヲ抽籤ニ依リ償還シ昭和貳拾五年九月壹日迄ニ全額ヲ償還スルモノトス但シ据置期間經過後ハ何時ニテモ買入銷却ヲ爲シ又ハ臨時償還ヲ爲スコトアルヘシ各社債ニ付拂込ミタル金額全額
右昭和拾年八月貳拾九日登記

株式會社三中井（變更）取締役中江準五郎ハ昭和拾年八月貳拾貳日住所ヲ滋賀縣神崎郡南五個莊村大字金堂六百參拾七番地ニ移轉シタリ

社團法人平安南道邑面職員共濟會（變更）昭和拾年八月貳拾八日理事小田島嘉吉ヲ解任シ同日平壤府山手町拾四番地淸水賢一理事ニ就任シタリ

財團法人平壤臨天主敎會維持財團（變更）理事金聖學ハ昭和拾年八月貳拾四日住所ヲ平安南道平原郡永柔面梨花里八七番地ニ移轉シタリ
右昭和拾年八月參拾壹日登記

平壤地方法院

商業及法人登記公告

株式會社平戶商店○申請ニ依リ監査役松本京四郎ノ住所ヲ東京市京橋區木挽町壹丁目貳番地七ト更正ス○取締役平戶淸治木村勘三中村武雄監査役松本京四郎ハ昭和拾年七月貳八日重任シ同日取締役平戶淸治ハ代表取締役ニ就任ス

株式會社丁子屋商店○取締役飯部永吉ハ昭和拾年八月拾七日其住所ヲ滿洲國新京老松町四番地ニ移轉ス

株式會社安田銀行○取締役安田善次郎安田善五郎安田善四郎森廣藏園部潛衛田勇三齋藤順三前田利定川崎淸男安田一藤崎四郎ハ昭和拾年八月貳拾日監査役岩瀨恒太郎川西淸司安田彥四郎ハ昭和拾年八月貳拾壹日各重任ス

株式會社マルワイ羅紗店○取締役飯部永吉ハ昭和拾年八月拾七日其住所ヲ滿洲國新京老松町四番地ニ移轉ス
右昭和拾年八月貳拾七日登記

大同生命保險株式會社○申請ニ依リ監査役祗園淸次郎ノ氏名ヲ祇園淸次郎ト更正ス

東洋拓殖株式會社○第九拾五回社債總額ノ内壹部償還ニ依リ昭和拾年八月拾六日其社債總額ヲ金八百五拾參萬參千參百圓ト變更ス○第百貳拾參回社債總額金壹千五百萬圓各社債ノ金額壹千圓五千圓壹萬圓社債ノ利率年四分參厘五毛社債償還ノ方法及期限昭和拾參年八月拾六日迄据置キ其後毎年參拾萬圓以上ヲ償還又ハ買入銷却シ昭和貳拾五年八月拾六日迄ニ殘額全部ヲ償還又ハ買入銷却スルモノトス本債券ハ昭和拾參年八月拾七日以降何時ニテモ其ノ全部又ハ一部ヲ繰上償還スルコトヲ得ルモノトス本債券ノ一部償還ハ抽籤ノ方法ニ依リ買入銷却ハ何時ニテモ之ヲ爲スコトヲ得各社債ニ付拂込ミタル金額全額

株式會社朝鮮殖産銀行○第百六拾參回社債總額金壹千萬圓各社債ノ金額壹百圓五百圓壹千圓五千圓社債ノ利率年四分參厘社債償還ノ方法及期限昭和拾年九月壹日ヨリ昭和拾參年九月壹日迄据置後毎年貳回三月壹日九月壹日ニ毎回金貳拾萬圓以上ヲ抽籤ニ依リ償還シ昭和貳拾五年九月壹日迄ニ全額ヲ償還スルモノトス但シ据置期間經過後ハ何時ニテモ買入銷却ヲ爲シ又ハ臨時償還ヲ爲スコトアルヘシ各社債ニ付拂込ミタル金額全額
右昭和拾年八月貳拾八日登記

朝日農林合名會社○社員中村淸次郎中村榮次郎中村顯一郎ハ昭和拾年八月貳五日各其出資額ノ拂戻ヲ受ケテ退社ス

信陽營林株式會社○昭和拾年八月貳拾日株主總會ノ決議ニヨリ解散ス○同日長野縣諏訪郡富士見村四五番地小川修平同所壹貳參六番地小池平八同所四六七番地小林米作京城府漢江通參番地ノ五久保森平ヲ清算人ニ選任ス

支配人解任○昭和拾年八月貳六日主人豐國產業株式會社ノ支配人藤井貞治ヲ解任ス
右昭和拾年八月貳拾九日登記

合名會社設立○商號勝瓊合名會社本店京城府蛤洞貳七番地目的不動產賣買ノ經營及其ノ附隨業務金錢ノ貸付及其附隨業務設立年月日昭和拾年八月貳拾九日社員ノ氏名住所出資ノ種類及價格京城府蛤洞貳七番地金壹萬八百圓李泰華同所同番地金參萬五千參百圓曹東基同所同番地金參萬五千參百圓文承宇同所同番地金參萬五千參百圓文承根同所同番地金七千五百圓文發龍同所同番地金七千五百圓文仁龍同所同番地金七千五百圓文彰植存立時期設立ノ日ヨリ滿參拾箇年

……社○昭和拾年八月貳五……久哉ハ其出資ニ對スル……大連市龍田町拾九番地……本數男ニ同金炳實ハ其……ル持分全部ヲ大連市千……地金壹萬圓林久代ニ各……社シ以上貳名ハ各之ヲ……營株式會社○昭和拾年……月貳貳日商號ヲ湊之商新……參番地熊谷保佐ハ監査役ニ就任

成歡金山株式會社○取締役高山主計ハ昭和拾年八月拾九日其住所ヲ京城府西界洞九九番地ニ移轉ス

朝鮮銀行○理事色部貢ハ昭和拾年八月貳五日重任ス
右昭和拾年八月參拾日登記

社團法人京城ゴルフ倶樂部○理事渡井源輔森秀雄ハ昭和拾年八月參拾日辭任ス

商號設定○商號大成洋行營業ノ種類普通品販賣營業所京城府樂園洞六四番地商號使用者ノ氏名住所同府苑洞壹四番地李瑤館

永保合名會社○代表社員関寒植ハ昭和拾年八月貳八日其住所ヲ京城府三淸洞壹四五番地ノ六ニ移轉ス

株式會社設立○商號株式會社三公商事會本店京城府永樂町貳丁目六拾番地目的一毛織物吳服洋服食料品和洋家具諸雜貨荒物玩具文房具書籍樂器書畫美術品移輸出入業並ニ卸販賣ニ前項ニ關係スル一切業務設立年月日昭和拾年八月貳參日資本總額金貳拾萬圓壹株ノ金額金五拾圓各株ニ付拂込ミタル株金額金拾貳圓五拾錢公告ヲ爲ス方法公告ハ本店々頭ニ揭示シテ之ヲ爲ス取締役ノ氏名住所京城府南山町貳丁目貳六番地ノ壹中江修吾滋賀縣神崎郡南五個莊村大字金堂貳百四番地西村慶一同所六參七番地中江準五郎同所百壹番屋敷中江悌一忠淸南道大田郡大田邑本町壹丁目四參番地中江孝一滿洲國新京日本橋通七九番地河井文三監査役ノ氏名住所滋賀縣神崎郡南五個莊村大字下日吉參百八番地山脇五兵衛釜山府辨天町貳丁目參拾番地奥井和一郎代表取締役中江修吾

株式會社大正製藥所○昭和拾年八月貳日資本ヲ減少シ資本總額ヲ金五拾萬圓ト各株ニ付拂込ミタル株金額ヲ金五拾圓ト變更ス
右昭和拾年八月參壹日登記

京城地方法院

徳永小兒科　西小門町四一　医学博士 徳永勲　電光九六〇

算盤に合ひ　お口に合ふ

味の素

（登録商標）

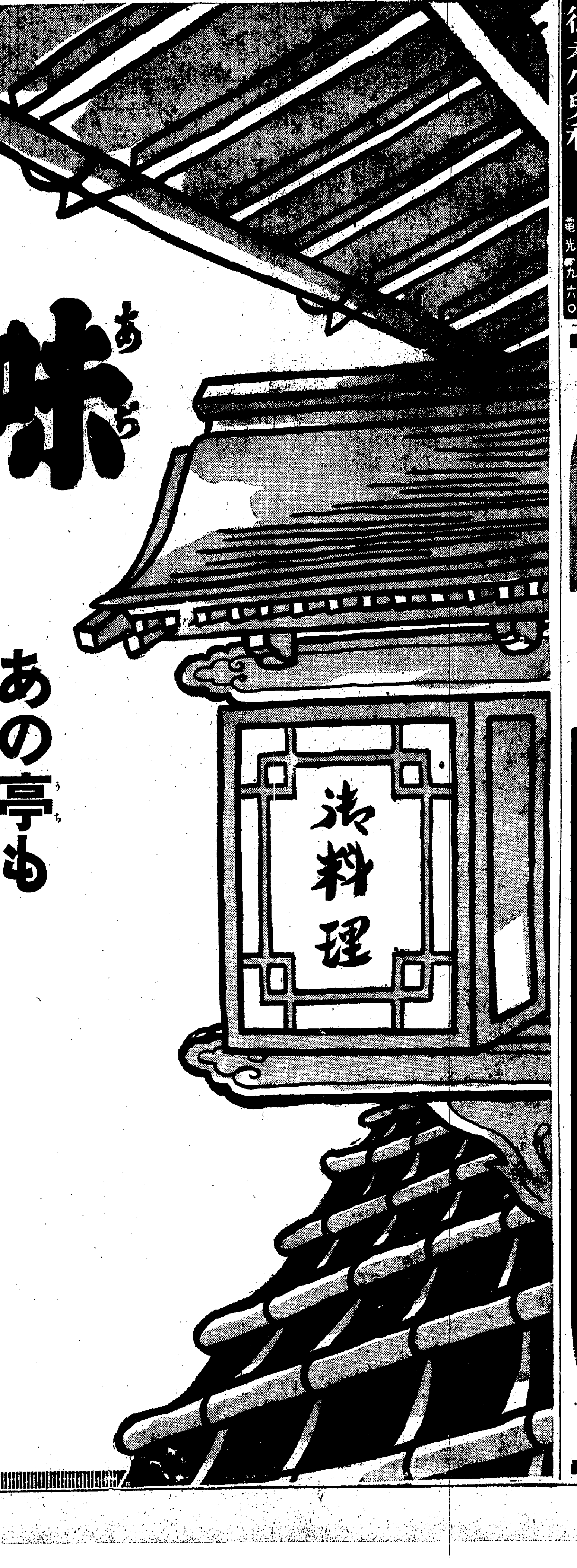

あの亭も　この宿も

構へは古風だが料理は現代調味の素の調味で大繁昌!!

新刊　新編 家庭料理　（送料共 郵費七銭）
料理の原理から説き起して野菜・魚類・肉類の各種の料理法・罐詰料理・支那料理に至る迄平易に親切に説明してあります。
東京市京橋區寳町一丁目七番地
味の素本舗 株式會社 鈴木商店出版部

宮内省御用達　味の素本舗　株式會社　鈴木商店

イーストマン ジフィコダックヴェスト

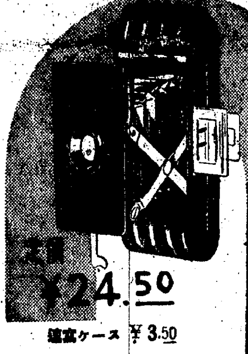

定價 ¥24.50　速寫ケース ¥3.50

ポンと開きカチッと寫る
輕快無比なカメラ・ボデーは堅牢 優美な黒色 光澤 優美なる練物製・レンズはダブレット・撮影容易にして確實

流線型の新デザイン・單純無比の機構で而も引伸の効くよい原板が得られます
サイズはヴェスト

各地材料店・百貨店にて販賣

日本總代理店 東京 コダック ジャパン リミテッド

イーストマン ベビーブロウニー

速寫ケース ¥1.50
定價 ¥6.50

K-5

△眠たい疲れたアクビ出るサア　はれやか 飲もう
¥0.30 ¥0.50 ¥1.00

10-L

朝鮮特別會計からも 減債基金繰入れ

各外地の總計二千四百萬圓

朝鮮への補充金は存置

明年度豫算 第二次査定

【東京電話】大藏當局は明年度豫算編成につき主計局で一通り歳入歳出豫算の第一次査定を終り、目下歳入狀況を參照して歳出豫算中重要項目の再檢討に移つたが、この第二次査定においては愈よ豫算編成方針中に掲げられたる特別會計、一般會計の調整に乘り出すこととなつた、しかしてこれに關する主計局の方針は大體左の如くであるが、特別會計の調整によつて浮ぶ新規財源は大體一千萬圓內外であつてその財源は目下のところ大藏省としてはその性質上當然減債に充てる筈である

一、特別會計減債基金に繰入れ增額

本年度は鐵道、遞信、臺灣ご特別會計を通じ一千七百五十萬圓程度に增加したが十一年度はこれを朝鮮、關東局、樺太、南洋廳の外地特別會計にも擴充これにより約六百五十萬圓を十年度より增加し結局十一年度一般會計の減債基金繰入れ總額二千四百萬圓は特別會計の減債基金繰入れ增加にまつことゝする

一、一般會計に對する特別會計の新規納付設置

外地特別會計の好況に鑑み特に南洋廳所管の砂糖出港税三百五十萬圓は一般會計においてこれを徵收し新たに關東局特別會計より三百萬圓程度の納付金を一般會計に納入せしむ

一、特別會計補充金の改廢

南洋廳の砂糖出港税を複税として徵收する代償として新たに同廳に對し三百萬圓內外の補充を一般會計より交付し關東局特別會計に對する從來の補充金百九十萬圓の交付は十一年度よりこれを廢止する、しかして朝鮮特別會計に對する補充金は從來通り存置する

國體明徵で 政友聲明か

政府の態度を攻擊す

【東京電話】政友會は國體明徵の徹底を期するため政府の態度を嚴重監視してゐるが、政府の態度は極めて消極不徹底で、常に他の壓力により止むを得ず一時を糊塗するのみで、その間全く誠意の認むべきものなく、機關說の元祖たる一木樞府議長並に之と同腹の金森法制局長官を極力擁護し、却つて機關說排擊者を難ずる如き言動をなしてゐる事實あるに鑑み、この際默する能はずとして黨の態度を決定、政府の不徹底を糾彈すべしとの强硬論出で、黨幹部に於て出來る限り實効を收むべく愼重審議を續けてゐるが、何れも近く一兩日中に總務會を開いて黨議を決する方針である、而して目下考慮されてゐる方法としては

一、議員總會若くは臨時黨大會を開いて黨議を決し之を天下に宣明すること

一、黨幹部の議を經て直ちに聲明書を發表し政府の不誠意を糾彈すること

一、聲明書を發表すると共に政府當局に對し更に實行を促進するため警告を發する

など種々の意見があり、その間硬軟多少の相違はあるが、何れも政府の不誠意、不徹底の態度を糾彈し一木、金森兩氏の問題を解決せざれば本問題の眞の解決は不可能なりとの意見が完全に一致してゐるので、何れ聲明書を發表して政府の不誠意を糾彈すると共に、飽まで一木、金森兩氏の問題が解決するまで追擊の手を緩めず、若し政府がこの儘議會に臨まんとする際に於ては開會劈頭不信任案を以て正面より衝突し、その眞意を國民に問はんとしてゐる

司法官の停年

【東京電話】昭和十一年の司法官停年退職者は大審院部長及大審院判事外地方廳に三名があり、また昭和十二年には大審院部長三名の外檢事地方廳にも退職者があるがその氏名及明年及明後年退職者の年月日左の如し

▲昭和十一年退職者

(二月十六日)新潟地方裁判所長 井上直吉
大審院判事 成道齋次郎
(六月二十四日)宇都宮檢事正 加藤治之丞
(七月十一日)大審院部長 淸水孝藏
(九月廿三日)熊本地方裁判所長 生亊和太郎

▲昭和十二年退職者

大審院部長 須賀喜三郎
同 萩濵淸雄
同 前田直之助
大審院檢事 平井彥三郎
靜岡地方裁判所長 岡駿治
岡山地方裁判所長 安藤茂富
富山地方裁判所長 藤井鑛成

北支を共產化!

蔣氏と密約、日本勢力を驅逐

中國共產黨 北支大會の內容

【天津二十七日電通】中國共產黨は去る十八日北平○○○館に於て北支五省三特別使その他の代表大會を開催し、北支乘取り工作方針を討議したが蔣介石氏が明かに赤露と握手して北支を赤露の魔手に任しそれにより日本の勢力を驅逐せんとする以夷制夷の傳統政策の全貌が暴露したもので、某々方面が非常の苦心の末に得た大會の內容は左の如く今更驚駭に價するものがある

要旨

中國共產黨は第三インターナショナル中國代表の指導の下に民衆を利用して大暴動を起し北支における日本の勢力を驅逐し完全なるソヴエートの樹立をなすべく決議した

概要

右大會には左記人員が集合した

【主催者】第三インターナショナル駐支辦事處北支指導員ミッチエフ、○○○○館代表、河北、山東、山西、綏遠、チャハル、北平、天津、青島の附屬委員會非戰區特別委員會代表一六名

本會において特に注目を要するは蔣介石氏が赤露と密約を結びこれを承認してゐる點で、當日ミッチエフは左の如き演說をなした

蔣介石氏は彼が政權存續のため我が蘇聯に對し援助を求めた、我が蘇聯は極東門戶保全の見地より既に蔣介石氏の請願を容れて中國に對し左の四項を妥協案として援助を受諾した、即ち

(イ)紅軍の攻擊を中止し双方虛僞の戰爭をなすこと
(ロ)北支において活動する共產黨の逮捕をなさゞること
(ハ)日本に對して共同防禦すること
(ニ)北支共產黨員の平津、チヤハル、山東、綏遠、青島に集中するを許可す

以上の四項に付き蔣介石氏は張學良氏をして十月四日飛行機にて陝西省北部米脂にある西北革命委員主席張克東に手交せしめた、故に西北軍事工作はこれを暫時停止するを以て我等の目前の工作中心は北支なり

右大會決議事項中特に注意を要する點は左の通り

(イ)十一月七日の革命記念日に全支の大示威運動を暴行し、日本の北支侵略反對運動を起す
(ロ)民衆に宣傳して天津及び其他の日本租界の回收をなさしむ
(ハ)日本の在北支一切の財產を沒收する
(ニ)日本の北支駐屯軍を縮離すること
(ホ)滿洲國を破壞沒收す、戰區內各炭坑々夫を煽動し北寧鐵道を破壞す

右情報に對し天津の我が駐屯軍では斷じて默過し得ないと斷乎たる決意を表明し遺漏なき對策を考究中である

西南派委員 上海に向ふ

【香港廿七日電通】西南側通電の主張貫徹のため、六中全會に出席する西南派委員劉蘆鈞、鄧青陽、崔居榮の三氏は廿六日當地發プレジデント・マッキンレー號で上海に向つた、同氏等が五全大會に出席するか、否かは六中全會の傾勢を見た上で決定するものと見られてゐる

安厚齊氏縣長就任

【北平廿六日聯合】香河縣長に推薦された安厚齊氏は廿六日正式に縣長に就任した

救助隊も倒る

七十二名絶望か

九州赤池炭坑大爆發の後報

【伊田電話】赤池炭坑爆發の報に接した同所經營の各炭坑及び附近各炭坑からは救援隊續々出動し目下約廿名の決死的救援隊を組織し防毒マスクをつけ入坑し遭難者救出に努めたが爆發による火事とガス充滿し救援隊中にも中毒をおこして昏倒するもの續出し作業極めて困難で行方不明者七十三名は絶望と見られてゐる

銘酒 寒牡丹

武道大會 優勝者

三面のつゞき

高商優勝 專門校の部

【高商】 【醫專】
鬼塚 ×長尾
有島 ×新山
向山× ×○高木
中田○○× ×小石
安德× ×○○○小寺田
三木× ×○安達
角 ○× ×山本
田中○○○○ ×木村
×式見

大將の田中番戰四人を斬つて高商優勝す

京畿優勝 各道對抗

【京畿】 【全北】
◇準決勝
河瀨○○○○○× ×古澤
田村○× ×末永
江口○× ×桑野
横田○ ×西本
角瀨 ×○森
多田 ×○山之內
大將前吉 ×○中島

京商優勝 中等校の部

‖劍道‖

【京城商業】 【龍山中學】
式見○○× ×加來
谷川○○× ×從
島田× ×○大和
三木× ×山口
大塚○○○ ×○○○中村

京畿優勝 各道對抗

【成南】 【京畿】
淺川○× ×河瀨
構口× ×○○田村
宮田○× ×○江口
前田○○へ ×横田
宮川○× ×○角瀨
夏目○× ×○多田
中島へ ○○滕吉

京畿優勝 各道對抗

‖柔道‖

を切つて京畿勝つ

【成南】 【京畿】
松田―×―原田
片岡／―○橋本
佐藤―○同
田代―×―同
福田―×―諸岡
黒木○― 崔大鉉
同 ―○森
(大將)中村○― 同
同 ―○楠田

京畿一人り殘し優勝

一進一退で非常な接戰となり大將同志の爭ひで最初中島面を、藤吉胴面をとり、最後に藤吉胴を切つて京畿勝つ

全日本柔道 選手權大會

【東京電話】第五回全日本柔道選手權第二日は豪雨の二十七日午前九時から日比谷公園新音樂堂において擧行、嘉納師範の訓示あつて後、選士代表古川喜盛六段の宣誓あつて直に一般壯年前期第一回戰より開始された、成績左の如し

◇一般成年後期
【勝】 【負】
四段橫關(鮮)(朝) 吊込み足 三段川瀨(岐阜)
◇一般成年前期
五段日村(鮮)(朝) 横四方固め 五段齋藤(高知)
◇專門壯年前期
五段瀨戶口(鮮)(朝) 膝車 五段新原(福岡)
◇專門成年後期
五段田中(神奈川) 小外刈 六段古澤(鮮)(朝)
◇專門成年前期
六段松之內(鮮)(朝) 吊込足 五段鈴木(神奈川)

横關四段選士權

【東京電話】

◇一般壯年後期決勝
優勝 四段 横關辰雄(朝鮮)
五段 古澤友三(愛知)

右の結果、横關選士は十年度壯年選士權を獲得した

總督下關發

【下關電話】東上の宇垣朝鮮總督は眞子夫人同伴廿七日夜の關釜連絡船で下關着、病後の夫人をいたはりつゝ山陽ホテルに入り夕食をしたゝめ同夜八時半發特急富士で東上した

本社見學

廿七日滿洲國橋頭小學校代表者土屋國藏氏外三十三名▲忠南鎭山郡秋富普通學校長溝口勇氏外生徒四十六名▲全州工業學校教諭西村共義氏外生徒卅名同上

"財政は地方より" 交付金を力說

民政黨から實現要望

【東京電話】民政黨は今回の選擧に際しても「財政は地方より」のスローガンを掲げて地方財政調整交付金を力說高唱すると共に、一方政府に對してはこれが實現を要望して來たが、政府は愈よ內閣審議會の答申案を正式に承認し具體的立案に着手することゝなつたについては、大體これを承認すべしとの意向に傾いて居る、唯黨內には從來九千七百萬圓の交付金額を計上し恒久的對策を保つて來た手前、暫定案とはいへ三千萬圓內外の金額では不足ではないかとの不滿の聲も相當あるので、今後政府案を介して諒解を求めて來た場合は多少問題となるであらう併し黨の首腦部の賴母木、川崎(卓)富田の三氏は、審議會委員として既に答申案に賛成して居る關係があるので、結局恒久的對策は財源の關係上稅制整理等とも關聯して出來るだけ速かに建つべきことを條件に、黨としては政府の暫定的交付案に承認を與ふることゝならう

率先躬行して 修養工夫せよ

理想實現は第二の四半世紀

朝鮮教育會總會に於る 總督告辭

茲に朝鮮教育會第十三回總會の開催せらるるに當り一言所懷を述べて深く諸君の注意を喚起するところあらむとす

抑も我が帝國は光輝ある三千年の歷史を繼承し公明正大なる皇國精神に伸山して政敎一途內、文物を殲にして民福を進め、外、國威を顯耀して大義を布き以て東洋平和の確保、人類福祉の增進に貢獻するの任を乘り、旨義一貫して現時に逮ふ、乃ち友邦滿洲國に對しては治安並に政敎を援けて之が發展に寄與し相俱に携へて東亞の和平と興隆とに之れ努め皇威の隆々たる國運の騰々たる洵に前古未曾有にして此の昭代に濫逢し職を國家に奉ずる我等の日夕感激して責務の双肩に重きを自覺せざる能はざる所なり、翻つて我が朝鮮の實情を觀るに、始政以來實に廿有五年、其の歲月未だ長からずと雖、歷代當局の施政幸に適正を得、衆庶嚮應して大勢好順なり、爲に產業文化の興隆伸展極めて顯著にして之を始政の當初に比すれば正に隔世の感あり、乃ち總督府に於ては去る十月一日を以て之が記念の式典を擧行し、他面博物館建設等の記念事業を企畫せるは諸君の熟知せるところに屬す、此秋に當り、畏くも聖上陛下特に侍從の御差遣を賜ひ親しく全鮮政敎の實情を視察せしめられ、續いて各宮族殿下の御巡閲を忝うす、半島の光榮何ものか之に過ぎむ

然りと雖始政以來四半世紀の事業多先人努力の集積に依り今日の盛運を見たるも、猶吾人が遠大の理想を以てすれば僅に半島文化建設の一礎石を築きたるに過ぎずして、統治の大成、理想の實現は寧ろ今後の第二の四半世紀の間に在りと謂はざるべからず、茲に於て吾人は須く過去を以て過去を葬らしめ、現在の認識と將來に達觀を强化徹底し、心氣を一新し抱負を更めて前路の目標に邁進するの決意あるを要するや言を俟たず、畢竟之れ本記念の年を以て統治史の一劃期とする本旨にして、又過去の業績をして將來生命あらしめたるなり

同時に 上聖恩に應へ奉るの道たるなり

陳べて爰に至る、予は必然に次代國民の創造者たる我が教育者諸君の奮起と貢獻に對して格段の待望を繫がざるを得ず

惟ふに國家興隆の本、社會健全の因は國民精神の質實剛健に在り、而して斯の精神を培ふの途一に適實なる國民教育の結果に俟つのみ、昨年四月三日、畏くも聖上陛下にかかせられては宮城前に於て全國初等教育者代表に對し御親閲を賜ひ、且優渥なる勅語を下して教育者に勵ふ所を昭示し給へり、爾來教育者精神の振作更張著しきを加へ、或は教育週間を設定する等眞摯なる教育運動の益々熾烈なるものあるを見るは頗る欣快とする所なり、由來朝鮮の教育は其の民度に照し經濟力に鑑み最も其の適々地方の實情に即したる方針と施設を必要とするは夙に諸君の熟知せらるゝ所にして、普遍的には即ち國語の普及並に其の習熟、敎學の實際化及完成教育に必須なる職業科の徹底、簡易學校の使命達成、卒業生の指導、都市及農山漁村振興運動に對する協同、中等教育に於る人格の練成等各其特異性を發揮するに最大の努力を效すと共に特に內外の時局に鑑み半島の實情に察し之を統合するに我が國民道德の根源たる敬神崇祖思想の涵養及明確なる國家觀念の啓培を以てし、斯域に於る國民教育の完璧を圖るに遺憾なきを期せざるべからず之等重要なる諸點、約言すれば極めて簡なりと雖、各項目一として諸君の深甚なる留意を俟たざるものなし、火の自ら燃えずして他を燒く能はざるが如く、教育者は先づ自ら內に修めずして他を敎導感化する能はず、之れ教育が機構設備の問題にあらずして飽く迄精神氣魄を以て大本となす聖業たる所以にして將來國家社會の盛衰を支配すべき教育の振否は繫つて一に教育者の信念態度の强弱に因るものと謂はざるべからず

諸君、冀くば思を深く此に致し、常に率先躬行して修養工夫を怠るなく、教育者として烈々たる信念を體得し半島文化建設の爲に獨特の使命を遂行するの地位に任じ、以て邦家の進運に貢獻するの覺悟あらんことを期待して已まざるなり

茲に參會諸君に深く敬意を表し所懷の一端を披瀝して告辭とす

昭和十年十月二十七日

朝鮮總督 宇垣一成

教育殉職者 慰靈祭々文

維時昭和十年十月二十七日、淸酌庶羞の奠を以て朝鮮教育殉職者八百七十九名の英靈を祀る

朝鮮總督府始政以來茲に廿有五年、政敎年と共に興隆し文化日に月に進展して皇國の隆昌に資するところ渺からず、實に偉大なる業績と謂ふべし、是れ偏に諸氏が多年粉骨碎身教育に貢獻せられたる偉業の賜に他ならず、諸氏の崇高なる教育精神と顯著なる遺績とは眞に世人の敬仰措く能はざる所なり

時正に邦家非常の際、教育精神の振作更張を要する愈々切なるに當り、諸氏在世の盛德雄姿を偲ぶの情更の新たなるものあり茲に祭儀を修めて英靈を慰め、教育に從ふ者諸氏の遺業を繼承して益々其の光輝を發揚せんことを誓ふ、英靈冀くは降臨し微忱の存する所を照覽し給はんことを

昭和十年十月二十七日

朝鮮教育會長 今井田淸德

列車、河中に顚落

乘客五名即死、負傷多數

磐越東線の慘事

【平電話】二十七日午後三時五十五分郡山を發し平に向つた磐越東線上り二十號列車が同五時四十五分川前驛を發し小川郷に向ふ途中川前より四キロ、小川郷より十二キロの地點で豪雨のため線路脇の一崖が崩潰して、列車は五十分の一の勾配の所を非常な速力で驀進し崩れた土砂に乘上げ最前列の機關車は道路上に顚覆し更にもんどり打つて前部の客車二輛、郵便車一輛と共に夏井川に顚落し乘客五名即死し重傷者を出してゐるが、乘客が少かつたため、死傷者凡そ二十名內外である

大磯地方 浸水三百戶

【大磯電話】二十六日夜來の大豪雨は二十七日未明より大暴風雨と化し各河川增水丈餘に及び午前七時に至り大磯町在二宮、中里兩部落を貫通する鈴川は增水二十尺に達し浸水家屋三百戶を出した、尙ほ平塚在金目村は金目川氾濫のため流失家屋二戶、浸水家屋五十戶を出し各河川沿岸は危險に瀕し平塚署並に大磯署員、消防隊、青年團等の應援を得て警戒に當ると共に防水工事に努めてゐる

名古屋豪雨 浸水一萬五千戶

【名古屋電話】名古屋市及知多郡一帶に大暴風雨襲來し、廿七日午前十一時までに坪當り三石といふ實に大正十四年九月一日以來の大降雨量を示し、それがために名古屋市中區矢舞公園中央線ガード下附近は浸水四尺五寸に達し、電車バスなど一帶の交通は杜絶する程で、浸水家屋は一萬五千戶に達し一方愛知縣知多郡愛知郡地方に於ては堤防の倒壞、堤防の決潰、田畑の浸水など十數件に達した

東京泥海化

【東京電話】廿七日正午前後一時間に亘り東京市外は雨量七、〇五二ミリといふ近來稀に見る豪雨が襲ひ、僅か一時間程であつたにも拘らず、市內の大小道路とも各所に水溜りを生じ、銀座通り、西銀座通りは五、六インチの水溜りを見、自動車のタイヤが水を切つて走る樣な曾て見ない光景であつた殊に目下水工事中の日比谷公園あたりは、水の吐け口がなかつたため膝こぶしまでの水溜りが出來て大へんな騷ぎであつた

東海道線 單線復舊

【東京電話】東海道本線不通箇所早川、眞鶴間は二十七日午後三時下り線復舊し單線運轉を開始し、熱海に待機の上り特急「富士」、小田原に停車中の下り超特「つばめ」から運轉を開始した

櫻ヶ丘年賦賣住宅
新築落成
京城東拓內
朝鮮都市經營株式會社
(電本五四八五番)

北鮮の大暴風

不明の漁船數知れず

【咸興電話】二十六日午前零時からの暴風により咸南北靑郡新昌港外碇泊中の鰮刺網漁船六十五隻、明太魚釣網船七十隻は顚覆破壞せるもの多く、鰮刺網船一隻は港外二百米にあつて艇手に救助を求めてゐるが午後四時まで救援の策なく廿六日夕刻まで判明した同港の行方不明船は地元漁船十一隻、この乘組員五十餘名、江原道方面からの通漁船三十餘隻乘組員百五十餘名に達してゐる、更に洪原郡前津では廿六日午前二時頃鰮漁船類六隻、乘組員六名は激浪に吞まれ行方不明となつた外、同郡及び利原郡遮湖沖に於て四十三隻が行方不明となり、西湖津では二隻沈沒した、咸州郡巡湖津では出漁二隻、北靑郡新甫港の被害は不明であるが、二十六日夜中から二十七日未明まで吹き募つた烈風の被害は更に甚大なるものと憂慮されてゐる

けふの天氣 晴一時曇

大辭典大投賣斷行

◀辭典拾册合本タバの一圓▶

左の大評判の辭典十册合本處分整理の爲め十册合本を只の一圓に投賣す前金註文は荷造送費廿一錢代金引替は辭典送れとハガキ申込次第荷送費共一圓四十五錢で送る至急註文あれ

本書は最新刊クロース金文字箱入美本ありふれた粗本に非ず(萬一不向の場合は返金す)

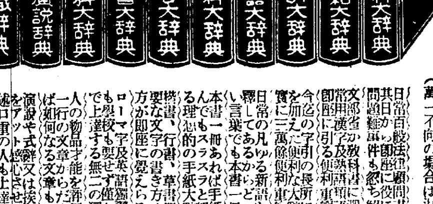

日常百般法律顧問書讀んだ其日から即座に役に立つ難問題難事件も忽ち解決す
文部省の教科書に選定せる常用漢字及熟語難語を編纂即座に引ける便利重寶な辭典
今迄の字引の長所に新考案を加へた便利な大辭典數寶に三萬餘便利重寶な辭典
日常の凡ゆる新語を一々解釋してあるからどんな新しい言葉でも本書一册で判る
本書一册あれば手紙百般何んでもスラスラと即座に書ける理想的の手紙大辭典なり
楷書、行書、草書等現今必要な文字の書き方やくづし方が即座に覺えらる大辭典
ローマ字及英語獨習に先生も學校も要せず僅か一ケ月で上達する無二の獨習書也
一人の物品才能を評價さるも一行の文章からだ本書あれば如何なる文章も自由自在
演說や式辭又は挨拶が人をアット感心させる秘訣詳述口重の人も上達自由自在
社交に常識に日常必須な事柄は何でも悉く網羅し故に一家一册必備の大寶典也

▼續々到着す▲
發賣元 大阪市東成郵便局前 振替口座大阪六〇五〇二番 春秋書房特賣部

毛製品の防虫加工P・I・P
P.I.P.
毛布の選び方
P・I・P・加工證のついた毛布は虫に喰はれません。よい毛布はこの加工をして各地百貨店、一流洋品雜貨店に販賣してゐますからそれをお求め下さい
よい毛布はP・I・P・を施す

性病豫防 整形外科(入院不要) 京城府東四軒町(百花園通) 朝日醫院 院長 朝日中三郎 電本(2)[illegible]

草根一貫廿円入 米國產貴重藥草 セネガ根は日本で栽培すれば反收數十貫
東大の輸入藥セネガ試作者のため藥種用苗を分讓する●セネガとは如何なるものか●何に使用するか●何故斯く高價なるか●何故日本で栽培せざりしか●說明書無代進呈●一般希望者にも賣ります。神奈川縣松田局吉田島 井上善盛

昭和十年 鐵道傭人試驗問題集 進呈
昭和十一年度鐵道傭人採用試驗期日切迫す本會に申込まれた方で本年度試驗問題及鐵道就職案內進呈 東京豐島局池袋一〇九八 日本鐵道受驗會

お子樣のために!
山葉オルガン 正價卅圓より
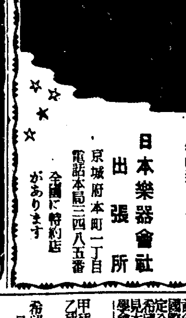
カタログを御申込下さい
日本樂器會社 出張所 京城府本町一丁目 電話本局二四八五番
全國に特約店があります

京城 金 金銀地金分析賣買 合資會社杉山商會
高價買入 京城明治町 杉山商會

CRIMAG 製法特許
◎宿便排除に ◎常習便秘に ◎胃腸疾患に
西勝造先生創製
クリマグ 副作用なく効力顯著!

社員 圖門會寧工場に赴任し得る內地人妻帶者保證人を要す會計事務に充分經驗者採用希望者は履歷書を仁川本町日鮮海運會社內 北鮮煉瓦會社

恩給 利用者の安全に第一信用のある店を選び立替を受る事であります 京城吉野町一ノ九一 電本六九一番 公債々券商 江州屋本店

大分 新聞購讀申込所支社 京城驛前 電話本(2)三五七九番 府內配達

恩給 立替最も低利月子一分二厘まで電話極秘 官公吏月賦及日掛の便あり 京城府本町五ノ一四(本町入口) 電本一七七三番 合名會社秀英社

子供さん御預り御世話致します但し小學生 府內長橋町六九 田中いく

特別案內

全朝鮮一手販賣支部長招聘 [illegible]

募集 甲種工業學校卒業及機械運轉 乙種 五十數名募集 希望ノ者履歷書郵送相成度 日本鑛業株式會社 甕山鑛山木浦事務所 木浦府旭町一九 電話九三六番

少年店員募集 十七歲より二十歲まで內鮮人を問わず自筆履歷書に寫眞を添付の上十一月五日迄に提出のこと 丁子屋人事係

中外商業新報 京城雜筆 購讀申込は(京城本町五丁目)電本一〇〇七番石川に願ひます

花柳病專門 本町警察署上通 和田醫院 電本3306

京日案內
五號活字十五字詰一回五行一圓五十錢匿名は一回每に五十錢增料金は前納の事但就職廣告に限り特に壹圓にて揭載す

全鮮から猛者集めて 晴の武道大會
柔道は高農と京商が優勝す
朝鮮神宮奉賛競技（二日目）

大日本武德會朝鮮本部主催の朝鮮神宮奉賛武道大會第二日目は柔劍道共二十七日午前九時より警察官講習所道場で各道對抗、各專門對抗、各中等校對抗の猛烈なる優勝戰を開始した、なほ植田軍司令官、池田警務局長を初め各學校長が押かけ盛況を呈した、記録次の通り

柔道

專門學校對抗

第一回戰

高農○—大邱醫專

高商　大豫
河村—×—成定義
田中—○李珪琛
倉石—×—同
村橋—×—中川
鶴田—×—齊
上田—×—三田
大將渡邊—×—石原
大豫一人殘して勝

準決勝

高農　高工
武藤—○渡邊
佐藤—×—同
大長○—竹信
同—×—臼井
永野—×—服部
伊達—○金原
林○—同
同○—岡
同○—(大將)武田
高農一人殘して勝

決勝戰

高農　大豫
久保○—成定
同—×—李
佐藤○—中川
同—×—齊
大長—×—三田
永野—×—石原
伊達代理山崎×(大將)小野瀬
高農二人を殘して優勝

中等學校對抗

準決勝

仁商　群中
內藤○—伊東
同—×—永井
金東王—×—田中
山田—×—水田
梁山—○中島
國、岡—○同
小山田—×—同
大將中原○—反町
同—○大將大多和
京商　京師
森田—×—柳根弘
中石○—李奎寬
同○—洪淳昌
同—○田所
兒山—×—礒野
木村—×—○宋光燦
上田—×—大將近江

決勝戰

群中　京商
伊東—×—森田
永井—○中石
田口—○同
水田—○同
中島—×—同
反町—○兒山
(大將)大多和—×同
京商四人を殘して優勝

各道對抗

第一回戰
○咸南—平南　○京畿—慶北
○忠南—忠北　○全南—慶南
▲中等學校對抗
○京商—龍中　○群中—京工
忠南　京畿
李命夏—○原田
金龍洙—×—同

一般對抗準決勝

全南　咸南
金宗褒—×—松田
金盛吉—×—片岡
森崎—×—後藤
八坂—○田代
朴締緒—×—同
大澤—×—福田
大將柳瀨○—黑木
同—×—大將中村
代表
大澤—×—黑木
柳瀨—○中村
京畿三人を殘して勝
田中—○橋本
屋敷—○同
三輪—×—同
平川—○諸岡
大將岩城○—崔大鉉
同

劍道

專門學校對抗

第一回戰
○高農—齒專　○豫科—邱醫
○醫專—高農　藥專（不戰勝）

準決勝
○藥專—豫科　○高商—醫專

▲中等學校對抗第二回戰
○道商—京農　○師範—二高普
○龍中—新中　○京商—仁商

準決勝
○京商—師範　○龍中—道商

各道對抗

第一回戰
○京城—忠北　○全南—忠南
不戰勝（咸南、黃海、平南、全北、慶南、慶北）

第二回戰
○咸南—慶南　○平南—慶北
○京城—黃海　○全北—全南

準決勝
咸南　平南
淺川○×○○○岡本
溝口×　×植村
宮田×　×城井
前田×　×照村
宮川○○○×中
夏目×　×後藤
大將中島　×胡益龍

霸權は高商へ
三巴白熱戰を演ず

第十回專門校對抗陸上競技

朝鮮專門學校體育聯盟第十回對抗陸上競技會は廿七日午前九時半から京城運動場で開催、快晴に惠まれて好記録續出、八つの朝鮮學生新記録を出した、高商、高農、齒專の三校が王座を繞つて三巴戰を繰返したが、高商よく踏へて優勝トラックで斷然優勢を示した高農フイルドの不振で齒專に二位を讓つた、決勝記録は左の通り（新とあるは朝鮮學生新記録）

▲百米豫選

A組　1西岡（高農）十一秒五2中出（高商）十一秒七

B組　1中西（高工）十一秒六2溝田（高農）十一秒九

C組　1金鍾元（齒專）十一秒三大會新記録、2戶島（高商）十一秒五

▲二百米豫選

A組　1戶島（高商）二四秒2西岡（高農）二四秒五

B組　1中出（高商）二四秒一2丸山（高農）二四秒七

C組　1金鍾元（齒專）二三秒2中西（高工）二四秒四

▲四百米豫選

A組　1芦刈（高商）五六秒二2丸山（高農）五七秒三

B組　1足達（齒專）五五秒三2土崎（高農）五六秒五

C組　1金鍾元（齒專）五七秒七2西岡（高農）五七秒七

▲千五百米決勝

1苦米地（高農）四分三九秒六2閔文基（法專）四分四三秒3足達（齒專）4田尻（高農）5大橋（高工）6前田（高農）

▲四百米繼走決勝

1高農（丸山、林、溝田、西岡）四六秒四2高商（戶島、山本、越田、中出）四六秒五3齒專、4高工、5醫專、6法專

▲走高跳決勝

1山本（高商）一米七〇2越田（高商）一米六五4土崎（高農）西岡（高農）6小野（法專）一米五五

▲砲丸投決勝

1松崎（高商）十一米二八2金（齒專）十米三〇3玉村（高商）十米一一五4桐木（法專）九米四五5大塚（高工）九米九〇6土崎（高農）九米七七五

▲棒高跳決勝

1野上（齒專）三米一〇2手島（齒專）三米一〇3橋本（齒專）4石川（高商）三米5山下（高農）二米八〇

▲槍投

1金（齒專）四七米四一2宍戶（醫專）四七米〇七3桐木（法專）四五六九四4玉村（高商）四四米六6松崎（高商）四二米七八

▲二百米　1金鍾元（齒）十一秒二（新）2西岡（農）十一秒五同（タイ記録）3中出（商）4中西（工）5戶島（商）6溝田（農）

▲二百米　1金鍾元（齒）＊二二秒八（新）2西岡（農）（新）3中出（商）4戶島（商）5中西（工）6丸山（農）

▲四百米　1金鍾元（齒）五二秒八（新）2西岡（農）五五秒八3土崎（農）4芦山（商）5丸山（農）6足達（齒）

▲八百米　1苦米地（農）二分八秒三（新）2足達（齒）二分十二秒四3朴聖浩（齒）4芦刈（商）5張斗鉉（工）6山田（農）

▲高障碍　1越田（商）一七秒三2林（農）一七秒八3西岡（農）4中出（商）5溝田（農）

▲中障碍　1金鍾元（齒）六一秒八2西岡（農）六三秒九3田口（齒）3張洪植（商）5林（農）土崎（農）

▲五千米　1大橋（高工）一八分二六秒四2前田（農）一八分二七秒3田尻（農）4足達（齒）5村島（工）6岡崎（商）

▲千六百米繼走　1齒專（水書、朴聖浩、足達、金鍾元）三分四四秒三（新）2高農（丸山、土崎、山田、西岡）三分四八秒3高商4法專5高工6醫專

▲鐵槌投　1安榮植（齒）三八米二二（新）2松崎（商）三三米二一（新）3玉村（商）三三米一四4野瀨（農）5金鍾元（齒）6石川（商）

▲三段跳　1小野（法）十三米三九（新）2越田（商）十三米一三3土崎（農）十三米一二4松崎（商）5金鍾元（齒）6楊獻登（醫專）

▲圓盤投　1松崎（商）三二米七二2安榮植（齒）三一米九八3田村（商）三一米四七4土崎（農）5鄭泰詰（農）6水書（齒）

▲走巾跳　1越田（商）六米六八（新）2金鍾元（齒）六米二三一3小野（法）六米二三4楊獻登（醫專）5土崎（高農）6中出（高商）

	トラック	フイルド	計
高商	四一	六七・五	一〇八・五
齒專	五八	四四・五	一〇二・五
高農	六八	三三	一〇一
法專	九	六八	七七
高工	一三	二一	三四
醫專	三	九	一二

專門學校陸上競技大會の入場式

恐ろしい頭痛薬の濫用！

偏頭痛　めまひ頭痛齒痛などの場合痛みや不快を紛らすに便な今迄の頭痛藥が、心臟に慘害を與へるシビレ藥や、胃腸を腐魚のはらわたの樣に、糜らす熱さまし劑の主配品であると知つたなら定めし吃驚なさる方が多いことゝ思ひます。

鎭靜劑　を濫用しますと心臟が著しく衰弱し、腹具合も不調となつて食慾減退し、終ひには心臟痲痺や胃癌・潰瘍など命取りの重病に轉落する危險があますから呉れぐも注意して假令へば『はれやか』の如く頭腦に榮養を與へて腦症狀を根本から恢復させて行く効力が有り、然も副作用の全然ないものを擇ばなければなりません。

副作用が危險で

大きな手術をするときシビレ藥（痲藥）を注射してかゝると、臍のように肉體を切りきざんでも左程痛くありませんが、もし長時間にわたると心臟がスッカリ衰へて一命を失ふことが稀らしくありません。頭重、めまひ、偏頭痛齒痛などに服んでも直ぐ効く在來の痛み止め藥には斯うした

危險極まる　シビレ藥や、胃腸內壁を糜爛させる解熱劑が多量に配合されて居るのでありますから之を習慣的に連用するのは自分から自分の壽命を縮めるようなものです。

もとく頭痛や齒痛そのほか色々な腦症狀は此種の過激な藥で押えつけても一時痛みがまぎれるだけで決して治り切るものではありません。何故なれば腦神經の痛みは頭の使ひすぎによる疲勞から

腦神經細胞　の重要成分である有機燐やカルシウムの缺乏が主原因となつて惹起されるものだからであります。「頭の榮養劑」と云ふ登錄名稱を政府から始めて許可された日獨

連用不安なづつう薬と＝服めば服む程胃腸も丈夫にする 頭の榮養劑の差異

醫化學研究所創製の「はれやか」は右の新學說に則つて有機燐とカルシウムを主劑とし、之に幾多の腦髓榮養藥と疲勞恢復に定評ある成分を特殊製法のもとに調配した文字通りの

頭腦榮養劑　でありまして、面白い事には藥質そのものに頭の藥であり乍ら胃腸までも丈夫にする効果を有して居るのであります。

痛みは一時止まるが副作用が危險でうつかり服めない鎭靜劑と、服めば服む程效果が累增して胃腸まで丈夫にする頭の榮養劑との著るしい差異……何と大變な進步ではないでせうか。

はれやかの效力の速さやたしかさに就ては文壇、畫壇、醫界、棋界、音樂界、演劇界、樂者など諸大家によつて續々發表されて居りますから茲には說明を省きますが

ヒステリー　頭重、めまひ、齒痛、二日醉等の應效藥としては勿論、神經衰弱のような長期の經過を辿る重い頭腦病の持藥として之くらゐ安全で効顯のすぐれたものはありません。

因に頭の榮養劑は「はれやか」以外にありませんからお買求めの節は代用藥を奬められても必ず「はれやか」と御指定を乞ふ。

華やかな反面に 血の出るような努力が

聲樂家　關屋敏子孃

私達が、絕えず、一番心を惱ましますのは、氣分が何となく鬱々とすぐれぬ、歌に氣乘りがしない時です。歌は私達の生命ですから氣分の勝れない時は、大變聲に影響するばかりでなく、藝術そのものゝ精神を傷つけてしまひます。ですから、私はいつも頭をハッキリさせる事に苦心して居りましたが、

最近「はれやか」といふ最新頭腦藥を友人に奬められ何だか名前が好きになり、服んでみました大變良く效き、頭がスーッと致しましたので、繼續して服用して居ますけれど、胃腸の具合も大變よろしく、何等副作用がありませんので安心して服んで居ります。

因に「はれやか」は是迄のありふれた頭痛藥の樣に服めば服む程、胃腸を害ふ樣に一時的に効く鎭靜劑類とは異なり、頭に一番大切な榮養分を補給して頭の病氣の根本から治癒に導く最新藥で、專門家や頭を使はれる方々から推獎されるのも故なきではありません。

獨逸原名ハイテル　**はれやか**

主効　頭痛、偏頭痛、めまひ、齒痛、不眠症、神經衰弱、ヒステリー、疲勞恢復二日醉、船車暈、胃腸障害に基づく頭痛

價値　粉末錠劑共　三十錢・五十錢・一円　二円・三円・五円

各地藥店藥局百貨店藥品部にあり　品切の節は　東京銀座西一ノ五　日獨醫化學研究所　振替東京三〇〇四三番へ藥價送料送金お申込下さい

胃腸に保健に　錠劑　**サロミン**

（適應症）慢性胃腸　消化不良　常習便秘　榮養障碍　虛弱兒童　病後產後

百錠　五五錢　三百錠　一・五〇錢

發賣元　壽屋商事株式會社藥品部

赤玉ポートワインを飲め！太る……若返る……強くなる！

成熟した葡萄から造られた天然の藥酒だ！素晴らしい滋精＝天然の果物の精＝を濃密に保有してゐる！それは些少の無駄もなく血となり肉となり精力氣力となる！

成分＝精力となる葡萄糖果糖・血や骨骼となる鐵分カルシウム分・等々……

血と肉になる　天然　甘味　藥用葡萄酒

都會化粧（113）

岸田國士作 田中良畫

落ち行くもの（五）

客は何か口の中でぶつぶつ云ひながら歸つて行つた。

『何か勘違ひをしてるんだよ、あの先生……。原稿のブローカーだと思つたらしい。照ちやんにはまだ話してないね。僕たちのやつてるストオリイ、ガイドといふ商賣のことさ。こいつはね、僕が考へついたんだが、今、映畫會社で、映畫を作る種に困つてるらしいんだ。つまり、面白い筋をあれこれと探してゐる。亞米利加なんかでは、こいつを一般から募集して、いゝのがあれば相當の値段で買つてゐるさうだ。そこで、僕は、先づ手始めに、自分が今迄讀んだいろんな小說の筋を、悲劇、喜劇、戀愛、母性愛、探偵といふ風に分類して、それをある撮影所の監督に見せたら、こいつは重寶だから是非貸してくれつて云やがるんだ。それから自信ができて、どんどん筋書をこしらへた。隨分あるもんだね。僕が面白いと思ふやつ、馬鹿な興行者が飛びつきさうなもの、それやこれやを混ぜると、もう四五百できてるだらうな。エルテルがそいつを謄寫版で刷ると僕が撮影所を廻つて注文を取るんだ。インチキ會社は駄目だけど、たいていのところは、案內一部について五圓くれた上、採用の分には特別の禮を出すつていふ契約ができたよ。追々亞米利加の社會を相手にしてやらうと思つてるんだ』

『まあ、素敵ね』

照子は、たゞ牧野の調子につりこまれて、思ひつきの善し惡しはわからぬながら、胸の躍る思ひがした。

『僕にはさういふ氣の利いた眞似はできない。第一、字を書くことが嫌ひなんだ』

昇は、浮かぬ顏で附け足した。

『だからさ、こいつは、この商賣には、向かないと思つたから、北海道行きの決心をさせたのさ。丁度照ちやんが來たんだし、これから送別會をやるが、かまはないかい？』

『あゝ、しかたがないや』

『三人きりでね』

照子は念を押した。

『もう一人……。だが、これは突然で都合がつくかどうか……。ちよつと待つてゝくれ、電話をかけてみるから……。おい、エルテル、照ちやんに此處を掃除しといて貰つて、お前、買出しに行つて來い。ビールを一打と、何か食ふもの……その抽出に十圓はいつてたらう』

さう云ひ棄てゝ、牧野は階段を駈け降りた。昇は、頭を搔きながら、

『食ふものは、何にしようかな。照ちやん、何がいゝ？君、考へてくれよ。さ、この紙へ品物の名を書いてみて』

照子は、昇の顏とその紙とを見比べて、

『お酒の肴みたいなものね、さあ何がいゝか知ら……。ぢやあ、あたしが買つて來るわ、お掃除しちまつてから……』

照子は、甲斐々々しく袂をひつくゝつて、起ち上つた。

『昇さん、箒は？』

『そんなもん、ないよ』

『あら、いやだ。何處かで借りてらつしやいよ』

『どうせ汚れるんだからいゝぢやないか。卓の上だけ片づけようよ』

『駄目、駄目、今日はあたしがこのお部屋を飾つたげるわ。お花ぐらゐなくつちや、お祭氣分が出ないわ。さ、箒一本貰つて來て……。それから、待つてよ、序に、白いテーブル掛と……。いゝわ、いゝわ……あたしでなきや、わからないわ……』

ハンドバツクを取り上げると、彼女は、勢ひよく部屋を出た。

けふの番組 廿八日（月） D·K オチラ

午前六時三〇分（東）英語講座（三の三） 長澤英一郎

同七時一分（東）朝の修養 敎育に關する勅語謹解（一） 川村理助

同七時二〇分（東）ラヂオ體操

同七時四〇分 今日の天氣見込

同九時（東）家庭メモ

同九時一〇分 氣象通報（釜山ローカル）

同九時一五分 氣象通報 料理獻立

同一〇時三〇分 母の時間 姙娠と齲齒及び其の豫防法に就て 京城齒學校長 醫學博士 柳樂達見

正午（東）時報、日用品値段 鮮魚卸値段

午後零時五分（大）吹奏樂 狹濱 唱歌 桃谷演奏所より中繼（その一その二）BK文藝課編曲 大阪吹奏樂團 指揮 福富彡鑵雄

同零時四〇分 ニュース

同一時 氣象通報（釜山ローカル）

同二時（東）婦人の時間 史上に輝く女性（支那の部）木蘭、曹大家、西太后 松井等

同三時一五分 趣味講座（朝鮮語釜山）世界風俗巡禮（一） 金庠基

同三時四〇分（東）氣象通報

同四時 ニュース

同六時（東）管絃樂 一、行進曲 野や森を越えて アイレンベルク作曲 二、可愛い魔法使ひ アイレンベルク作曲 三、ブーア人の行進 シュライファールト作曲 四、大演習 福田宗吉編曲 東京オーケストラ

同六時二〇分（東）コドモの新聞 村岡花子

同六時二五分（京）基礎英語講座（二十二） 岡倉由三郎

同六時五五分（東）カレントトピックス

同七時 ニュース 天氣見込 職業紹介

同七時三〇分（東）講演 公債の話 經濟學博士 土方成美

同八時（東）講談 加賀の義兄弟 田邊南龍

同八時三〇分（大）義太夫 先代萩（政岡忠義の段） 淨瑠璃 竹本東廣 三味線 豐澤仙平

同九時（東）ラヂオ小說 荒木又右衛門（三） 直木三十五作 市川八百藏

同九時三〇分（東）時報 ニュース 氣象通報 翌日番組 ニュース再放送

同一〇時 ニュース（朝鮮語、釜山）

第二放送

午後零時五分（大）吹奏樂

同三時一五分 趣味講座（一） 金庠基

同六時（東）管絃樂

同六時二五分 經濟解說

同七時二〇分 記念講話 李克魯

同八時 唱劇調 劉利成

同八時三〇分 流行歌

同九時 古談 林憲翼 車靑吾

廿九日（火） あすのきゝ物

午前七時一分（東）朝の修養 敎育に關する勅語謹解（二） 川村理助

同一〇時三〇分（東）家庭講座 禮裝智識 岡ハツノ

午後零時五分 琵琶 吉野落 糸井旭絲

同二時 母の時間 京城帝國大學助教授 高井俊夫

同六時 童話 山中幸子

同六時二五分 靑年の時間 國家主義 京城帝國大學教授 尾高朝雄

同七時三〇分（東）講演 中央アジア及び近東諸國との貿易關係 特命全權大使 松島肇

同八時 二曲合奏 宮田かの外

同八時三〇分（京）合唱 京都同志社榮光會ファウラー講堂より中繼 竹內禎子外

同九時（東）ラヂオ小說 荒木又右衛門（三） 市川八百藏

講演 公債の話 午後七時半 經濟學博士 土方成美

愈々來年度豫算案が議會に附議される季節となるのであるが、豫算の根本問題は何といつても公債の發行程度に關する問題であらう。この時にあたり公債發生の歷史、公債の職能、諸國に於ける現狀等を述べ公債に關する原論的、常識的解說をなすのが本講演の趣意である。大體、公債といふものはもと歲入の不足を補ふ非常時的財源として發生したのであるが、最近の傾向はこれが漸次常時的財源に轉化しつゝあるのである。この邊の公債職能の變化を中心として話を進めたいと思ふ

母の時間 姙娠と齲齒及び其豫防法に就て 前十時半

京城齒學校長 醫學博士 柳樂達見

…白い… 玉の樣な美しい齒を持つてゐた若い夫人が御產のために一度に十數本の齲齒が出來るものが屢々ある。然らば如何なる原因によつて斯樣に澤山の齲齒が一時に發生するかと云ふことは非常に困難な問題であり、又興味ある問題である、或る人は內分泌腺の異常であるとか或は唾液の變化であるとか、又は嗜好品の關係によるものなりと云ふて居るものがある

…其他… 惡阻時における胃の內容物の嘔吐物又は口腔清掃の不完全等が擧げられて居る大體以上の樣な點が齲齒發生の原因の樣である、姙娠中如何なる注意を拂つたならば之等の恐るべき齲齒を未然に豫防し得るかである

講談 加賀の義兄弟（午後八時） 田邊南龍

加 賀國金澤の城主前田加賀守吉德侯の家來羽鳥瀨左衞門、主人のお召で、出仕せんとする途中で、出會たのは、稻垣半平であつた。此兩人は父の代から不仲でありました、口論の末、漸く主人の前に出ると、吉德は、瀨左衞門の娘、はなを、大槻傳藏に嫁にやれとの仰せ、瀨左衞門恐る恐る、大槻は惡人、主君は彼を忠士とお考へ違ひをあそばしてをらるゝ、よつて御斷り申上る

先 約ありと申して、吉德は先約者の名を聽く瀨左衞門言葉につまつて、今喧嘩したばかりの稻垣半平へ先約ありと御答へした

主人は笑つて稻垣へやれ嫁にやらずば咎へがあるぞよ、と仰せられた 瀨左衞門も心配し乍ら、我家へ歸り妻や娘と相談自分の粗忽を今更あきれて切腹せんとする、妻娘に幾度もとめられて

思 ひ直し稻垣方へ緣談を申込む、一切の事情を聽いて半平は感銘し、正義の士、瀨左衞門と仲直り緣談をも結び、義兄弟の約が成立ち、兩家和睦しました一席

商業及法人登記公告

商號取得○昭和拾年八月拾七日商號讓渡契約ニ因リ金任萬ノ使用スル商號東洋テント商行ヲ營業ト共ニ京城府錦路四丁目八壹番地李斗容ハ讓受ケ取得ス

千代田火災保險株式會社○監査役赤星鐵馬福澤大四郎山名次郎ハ昭和拾年八月拾日重任ス

株式會社安田銀行○昭和拾年八月拾五日長野縣上伊那郡伊那町大字伊那參貳九拾九番地ノ壹及ヒ仁川府本町貳丁目拾九番地ノ支店ヲ廢止ス

株式會社設立○商號三好化粧品株式會社本店京城府昭格洞壹五九番地目的一、化粧品各種製造販賣二以上ニ關スル附帶事業設立年月日昭和拾年八月拾壹日資本總額金參拾萬圓壹株ノ金額金五拾圓各株ニ付拂込ミタル株金額金拾貳圓五拾錢公告ヲ爲ス方法當會社ノ店頭ニ揭ケテ之ヲ爲ス取締役ノ氏名住所京城府昌信洞六四壹番地林正標同府寬井洞壹壹五番地金晋泰金熙南道賀城郡賀城面里五壹九番地林淸標同所百參番地崔敬濬木浦府北橋洞六七番地權寧禮同所同番地權寧智賀城郡賀城面玉岩里五八貳番地李漢載監査役ノ氏名住所京城府瑞麟洞壹壹五番地ノ壹金用浩同府寬勳洞壹貳參番地李昌來高陽郡龍江面東幕上里九七番地張奎鎭代表取締役ノ氏名林正標存立時期設立登記ノ日ヨリ貳拾ケ年

株式會社○商號株式會社澤南商會本店京城府錦路壹丁目五五番地目的一、綿布絹布毛織其他織物ノ輸移出入賣買及委託販賣二、不動產ノ賣買及賃貸借三、前貳項ニ附隨セル一切ノ業務設立年月日昭和拾年八月九日資本總額金五拾萬圓壹株ノ金額金五拾圓各株ニ付拂込ミタル株金額金拾貳圓五拾錢公告ヲ爲ス方法本會社ノ公告ハ本店ノ店頭ニ揭示ス取締役ノ氏名住所京城府貫鐵洞貳八番地金泰熙同所參四番地金命熙同府唐珠洞壹壹五番地朱定均監査役ノ氏名住所京城府淸進洞貳九貳番地金眞熙同府武橋町壹六番地金圭柄存立時期設立登記日ヨリ滿參拾ケ年

右昭和拾年八月貳拾日登記

財團法人京城救護會○理事中橋政吉ハ昭和拾年八月拾四日辭任シ同日高陽郡龍江面阿峴里八五番地藤掛寡作ハ理事ニ就任ス

合名會社設立○商號合名會社京城工硏社本店京城府光化門通貳百拾番地目的工業ノ硏究及其發明品ノ製造販賣設立年月日昭和拾年八月拾日代表社員ノ氏名崔晃社員ノ氏名住所出資ノ種類及價格高陽郡延禧面新村里九七番地金壹千五百圓崔晃京城府橋南洞壹六番地金壹千五百圓車廣息同府天然洞九〇番地金壹千圓崔鐸存立時期設立ノ日ヨリ滿五個年

朝鮮銀行○昭和拾年八月拾七日京城府南大門通參丁目百拾番地橫瀨守雄ハ理事ニ就任ス

右昭和拾年八月貳壹日登記

社團法人朝鮮山林會○理事足立利夫ハ昭和拾年八月拾五日其住所ヲ高陽郡漢芝面新堂里參參番地ニ移轉ス○理事岡崎治八昭和拾年八月拾六日退任シ理事矢島杉造賀田直治李圭完鈴川壽男海老原侃松岡直温伊藤重次郎鈴木德二朴榮喆韓相龍山本榮萬西貫一足立利夫結城陛次ハ同日重任シ京城府水下町拾貳番地金演洙ハ理事ニ就任ス

株式會社朝鮮物產貿易協會○監査役太田勤太郎松居庄治郎篠原倍藏渡多野幸次郎堀米次郎崎勳ハ昭和拾年七月參拾日重任ス

朝鮮共同販賣株式會社○取締役折田濱ハ昭和拾年八月拾參日其住所ヲ名古屋市東區富士塚町參丁目七番地ニ移轉ス

支配人解任○主人朝鮮銀行ノ支配人河口滿ヲ昭和拾年八月拾六日解任ス

支配人選任○一、支配人ノ氏名住所京城府三坂通貳四四番地ノ壹岸藏主人ノ氏名住所京城府南大門通參丁目百拾番地朝鮮銀行一、支配人ヲ置キタル場所京城府南大門通參丁目百拾番地

右昭和拾年八月貳拾日登記

財團法人朝鮮酒造協會○理事景山宣景ハ昭和拾年八月拾八日退任シ同日京城府旭町壹丁目壹九四番地ノ壹村山道雄ハ理事ニ就任ス

財團法人朝鮮財務協會○理事景山宣景ハ昭和拾年八月拾六日退任シ同日京城府旭町壹丁目壹九四番地ノ壹村山道雄ハ理事ニ就任ス

株式會社平田百貨店○監査役藤田良作ハ昭和拾年八月拾五日其住所ヲ京城府大和町壹丁目參九番地ニ移轉ス

株式會社三中井○取締役中江準五郎ハ昭和拾年八月貳日住所ヲ滋賀縣神崎郡五個莊村大字金堂六參七番地ニ移轉ス

朝鮮勸農株式會社○監査役陳內捨一ハ昭和拾年八月拾五日重任ス

右昭和拾年八月貳參日登記

京城土木合資會社○申請錯誤ニ依リ有限責任社員佐藤すゑハ江トアルヲ佐藤すゑ江ト更正シ昭和拾年八月貳拾日有限責任社員佐藤すゑ江ハ其住所ヲ京城府大島町五番地ニ移轉シ同日佐藤すゑ江ハ其出資ニ對スル持分全部ヲ無限責任社員坂井淸治ニ讓渡シテ退社シ坂井淸治ハ之ヲ讓受ケテ其出資ニ對スル持分ヲ金拾五萬四千圓ト變更シ同日無限責任社員坂井淸治ヲ代表社員ニ選任ス

陽光合資會社○昭和拾年八月貳拾日本店ヲ京城府本町貳丁目五番地ニ移轉ス○同日無限責任社員沖田淺太郎、沖田一市、城內忠一郎有限責任社員沖田スミハ其住所ヲ京城府本町貳丁目五番地ニ移轉ス

朝鮮都市經營株式會社○監査役三上大作ハ昭和拾年八月拾壹日辭任ス

株式會社永登浦○取締役申光熙金盆培朴春根朱基鎬ハ昭和拾年八月拾七日重任ス

森永製品朝鮮販賣株式會社○昭和拾年八月貳壹日本店ヲ京城府長谷川町貳番地ニ移轉ス

右昭和拾年八月貳四日登記

京城地方法院

阿波共同汽船出帆

威海衛、芝罘、大連行 利通號 十月廿九日午前 時入港 十月卅一日午前 時出港

威海衛、芝罘、大連行 第三十六共同丸 十一月廿七日午後 時入港 十一月廿七日午前 時出港

鎭南浦、大連、天津行 長山丸 十一月廿七日午後 時入港 十一月廿八日午前 時出港

營口直行 永源號 月 日午後 時入港 月 日午前 時出港

◇朝鮮鐵道局主要驛ニテ乘客並ニ連絡運賃物取扱仕候 乘客切符發賣所 京城三越支店內 ジャパンツーリストビューロー案內

代理店 仁川海岸町四 野口商會 電話二四番・二三七番

大阪商船定期出帆

◎內鮮連絡優秀客船 北鮮阪神行（門司經由）急行 雄基 清津 前十時發 門司 翌々日前十時着

洛東丸 十一月二日 鮮海丸 十一月四日 州南丸 十一月六日 河南丸 十一月九日

北鮮江蘇丸 清津發 十二月廿二日 清津、雄基、城津、興南

大連內地直行 日滿連絡每日發 隆、高雄行 博多、長崎、鹿兒島、基

朝鐵、滿鐵主要驛ニ於テ船車連絡切符發賣

大連發午前十時 門司着翌々日早朝 門司發午後一時 神戶着早朝

吉林丸 熱河丸 うすり丸 うらる丸 扶桑丸 ばいかる丸 はるびん丸 あけぼの丸 しとやかめる丸

門司基隆直行 內臺連絡船 每五日發 門司發正午

高千穗丸 蓬萊丸 瑞穗丸 十一月九日 十一月五日 十一月卅一日（基隆着翌々日午後一時）

門司より神戶行大型船便多數あり詳細は左記御問合せ下さい

（案內所） 京城府南大門通三丁目一〇六 東京火災ビル四階 大阪商船株式會社 京城出張所

電話本局長一〇三〇番

鮮內代理店・案內所 國際運輸會社 仁川 慶田組 釜山 釜山商船組 淸津・雄基・羅津 ジャパンツーリストビューロー案內所 京城三越・三中井 平壤三中井 安東大和橋

大阪商船仁川出帆

●阪神行（船客御斷） 十二月廿八日 第二福井丸 群山寄港

十二月三十日 神安丸 海州、門司寄港

十二月二日 順吉丸 海州寄港

十二月二日 昭天丸 群山寄港

十二月二日 泰仁丸 群山、尾道寄港

●名古屋、京濱行 十二月一日 興丸 淸水寄港

●鎭南浦、安東行 十二月一日 江龍丸 南浦止メ

●海州行 十二月三十日 神安丸 十二月二日 昭天丸

內地各港及台灣、北海道、支那、南洋、南北米、亞弗利加、歐洲、濠洲等の各地行接續通し貨物取扱致候

大阪商船株式會社仁川代理店 株式會社 慶田組 四二番・二二一番（出荷） 九八四番（入荷） 七二番・二七八番（現場）

登錄商標 日ノ本毛布

長久効果アル P.I.P.（防虫）加工品

各地代理店ニテ販賣中

大阪市東區南本町四 日本毛布共販株式會社

寫眞 本町一 ワタナベ 電本五三七八

胃腸に タカヂアスターゼ

一般ヂアスターゼとは全然その製法品質を異にするものなり

胃腸病の七割は澱粉消化不良なりと云はる、二十餘種の消化酵素を含み消化力强大、消化不良に因する各種胃腸病に恰適

三共 SANKYO

粉末、錠劑、各種 說明書進呈

東京・室町 三共株式會社

メヌマポマード

髪は女の魅力です

美しい髪とは 手入れの行屆いた結果であること に注意して下さい！メヌマが與へる美と輝きと香をもて素晴しい貴女のお髪を誇つて下さい！

レモン精油を配したる純良無比の全質植物性整髪料！

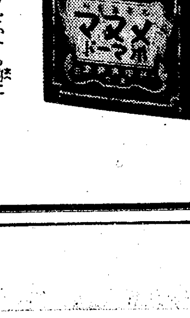

ウエーブをかける前にカールをつける前にシヤンプーの前に頭皮と毛髪にメヌマを與へて置きますと頭皮の乾燥を防ぎフケを鎭へ 美髪効果は最も顯著です！

MP—15

東京 大阪 井田京榮堂

△ガン〱頭痛に サア 頭の榮養劑 はれやかを

¥0.30 ¥0.50 ¥1.00 ¥2.00

子供さんにも ライオン齒磨 ねる前にも

209

●旅は道づれ、ノーシン連れ（船、汽車、酒の惡よひも之）●